สำนักงานคณะกรรมการป้องกันและปราบปรามการทุจริตในภาครัฐ (สำนักงาน ป.ป.ท.)
Office of Public Sector Anti-Corruption Commission (PACC)

99 หมู่ 4 อาคารซอฟต์แวร์ปาร์ค
ถนนแจ้งวัฒนะ ตำบลคลองเกลือ
อำเภอปากเกร็ด จังหวัดนนทบุรี 11120
โทร. 0 2502 6670-80 โทรสาร 0 2502 6132
www.pacc.go.th

รายงานประจำปี 2562 สำนักงานคณะกรรมการป้องกันและปราบปรามการทุจริตในภาครัฐ (สำนักงาน ป.ป.ท.)

2 รายงานประจำปี 562

สำนักงานคณะกรรมการป้องกันและปราบปรามการทุจริตในภาครัฐ (สำนักงาน ป.ป.ท.)

COVEROK.indd 1 24/5/2563 14:05:39

สำนักงานป้องกันและปราบปรามการทุจริตในภาครัฐ เขต 3

บริษัท ทีโอที จำกัด (มหาชน) ชั้น 1 เลขที่ 118 หมู่ 10 ถนนมิตรภาพ ตำบลโคกกรวด
อำเภอเมืองนครราชสีมา จังหวัดนครราชสีมา 30280
โทร. 0 4446 5054 โทรสาร 0 4446 5053 E-mail address : pacc_area3@pacc.go.th

สำนักงานป้องกันและปราบปรามการทุจริตในภาครัฐ เขต 4

อาคาร ปริ๊นซ์ ออฟฟิตเพล็กค์ เลขที่ 4/33 ถนนหน้าเมือง ตำบลในเมือง
อำเภอเมือง จังหวัดขอนแก่น 40000
โทร. 0 4323 9092 - 3 โทรสาร 0 4323 9094 E-mail address : pacc_area4@pacc.go.th

สำนักงานป้องกันและปราบปรามการทุจริตในภาครัฐ เขต 5

อาคารแอร์พอร์ต บิสซิเนส พาร์ค เลขที่ 92/1 ถนนมหิดล ตำบลหายยา
อำเภอเมืองเชียงใหม่ จังหวัดเชียงใหม่ 50100
โทร. 0 5390 4722, 28 โทรสาร 0 5390 4724 E-mail address : pacc_area5@pacc.go.th

สำนักงานป้องกันและปราบปรามการทุจริตในภาครัฐ เขต 6

เลขที่ 723/13 - 17 ถนนพิชัยสงคราม ตำบลในเมือง อำเภอเมืองพิษณุโลก จังหวัดพิษณุโลก 65000
โทร. 0 5530 4117 โทรสาร 0 5530 4118 E-mail address : pacc_area6@pacc.go.th

สำนักงานป้องกันและปราบปรามการทุจริตในภาครัฐ เขต 7

เลขที่ 445/2 ถนนเทศา ตำบลพระประโทน อำเภอเมืองนครปฐม จังหวัดนครปฐม 73000
โทร. 0 3427 2338 - 41 โทรสาร 0 3427 2340 E-mail address : pacc_area7@pacc.go.th

สำนักงานป้องกันและปราบปรามการทุจริตในภาครัฐ เขต 8

อาคาร พี.ซี. ทาวเวอร์ ชั้น 2 เลขที่ 91/1 หมู่ 1 ถนนกาญจนวิถี
ตำบลบางกุ้ง อำเภอเมือง จังหวัดสุราษฎร์ธานี 84000
โทร. 0 7720 6185 - 6 โทรสาร 0 7720 6184 E-mail address : pacc_area8@pacc.go.th

สำนักงานป้องกันและปราบปรามการทุจริตในภาครัฐ เขต 9

เลขที่ 116 หมู่ 2 ถนนเพชรเกษม ตำบลควนลัง อำเภอหาดใหญ่ จังหวัดสงขลา 90110
โทร. 0 7455 2027 - 8 โทรสาร 0 7455 2029 E-mail address : pacc_area9@pacc.go.th

COVEROK.indd 2 24/5/2563 14:05:46

รายงานประจำปี 2562

ป.ป.ท.

สำนักงานคณะกรรมการป้องกันและปราบปรามการทุจริตในภาครัฐ
(สำนักงาน ป.ป.ท.)

ART431_f0-1_____OK.indd 1 24/5/2563 14:06:06

สารบัญ

คณะกรรมการ ป.ป.ท. 4
ผู้บริหารสำนักงาน ป.ป.ท. 5

ส่วนที่ 1 ข้อมูลทั่วไปของสำนักงาน ป.ป.ท.

วิสัยทัศน์ พันธกิจ 10
ประเด็นยุทธศาสตร์ ค่านิยมร่วม 11
อำนาจหน้าที่ 12
ข้อมูลพื้นฐานของสำนักงาน ป.ป.ท. 13
สถิติเรื่องกล่าวหาร้องเรียน ที่สำนักงาน ป.ป.ท. รับไว้ดำเนินการ 21
สถิติเรื่องร้องเรียนการทุจริตที่ได้รับการตรวจสอบข้อเท็จจริง 22
สถิติผลการพิจารณาเรื่องร้องเรียนกล่าวหาของคณะกรรมการ ป.ป.ท. 23

ส่วนที่ 2 ผลการดำเนินงานของสำนักงาน ป.ป.ท.

บทบาทภารกิจหลัก.....26

- ผลการปฏิบัติงานตามแผนยุทธศาสตร์สำนักงาน ป.ป.ท. 26
  ประจำปีงบประมาณ พ.ศ. 2562
- ความก้าวหน้าของการบูรณาการกับภาคีการพัฒนาที่เกี่ยวข้อง 66
- การปรับปรุงกฎหมายของสำนักงาน ป.ป.ท. 80

การตรวจสอบการทุจริตที่สำคัญ 81

ผลการดำเนินงานตามมาตรการปรับปรุงประสิทธิภาพ 87
ในการปฏิบัติราชการ (มาตรา 44) ประจำปีงบประมาณ พ.ศ. 2562

งานพิธีและกิจกรรมต่างๆ ประจำปีงบประมาณ 2562 93

ส่วนที่ 3 รายงานการเงินของสำนักงาน ป.ป.ท.....113

คณะกรรมการ ป.ป.ท.

1 **นายกิตติ ลิ้มชัยกิจ**
ประธานกรรมการ

2 **นายจีระรัตน์ นพวงศ์ ณ อยุธยา**
กรรมการ ป.ป.ท.

3 **พลตำรวจเอก จรัมพร สุระมณี**
กรรมการ ป.ป.ท.

4 **นายอนุสิษฐ คุณากร**
กรรมการ ป.ป.ท.

5 **นายภิญโญ ทองชัย**
กรรมการ ป.ป.ท.

6 **นายชาติชาย สุทธิกลม**
กรรมการ ป.ป.ท.

7 **นายวรวิทย์ สุขบุญ**
เลขาธิการคณะกรรมการ ป.ป.ช.

ART431_f0-1_____OK.indd 4 24/5/2563 14:06:53

ผู้บริหารสำนักงาน ป.ป.ท.

3

1 **พันตำรวจโท วันนพ สมจินตนากุล**
เลขาธิการคณะกรรมการ ป.ป.ท.

2 **นายภูมิวิศาล เกษมศุข**
รองเลขาธิการคณะกรรมการ ป.ป.ท.

3 **-ว่าง-**
รองเลขาธิการคณะกรรมการ ป.ป.ท.

4 **นายพุฒิพงษ์ เลิศสถิตย์**
ผู้ช่วยเลขาธิการคณะกรรมการ ป.ป.ท.

ผู้บริหารสำนักงาน ป.ป.ท.

1. **พันตำรวจโท ทนง เพิ่มพูน**
   ผู้อำนวยการกองป้องกันการทุจริตในภาครัฐ
2. **นายประเสริฐ มีไพฑูรย์**
   ผู้อำนวยการสำนักงานเลขาธิการ
3. **นางฉวีวรรณ นิลวงศ์**
   ผู้อำนวยการกองยุทธศาสตร์และแผนงาน
4. **นายธนวัฒน์ สนิทศักดิ์ดี**
   ผู้อำนวยการกองการต่างประเทศ
5. **นายจิรวัฒน์ สุภาพ**
   ผู้อำนวยการศูนย์เทคโนโลยีสารสนเทศและการสื่อสาร
6. **นางปานณิชา ธิลาศัย**
   ผู้อำนวยการกลุ่มตรวจสอบภายใน
7. **นางสาวชิยา ศิริรักษ์**
   ผู้อำนวยการกองกฎหมาย
8. **นายอังกูร ปัญญาจิรภาส**
   ผู้อำนวยการกลุ่มพัฒนาระบบบริหาร
9. **นางสาวอนงนาต ชีวานันทกุล**
   ผู้อำนวยการกองบริหารคดี
10. **นายเอกชัย เกษมสุขธวัช**
    ผู้อำนวยการกองอำนวยการต่อต้านการทุจริต

ART431_fo-1_____OK.indd 6 24/5/2563 14:08:34

ผู้บริหารสำนักงาน ป.ป.ท.

1 **นายนพดล เพชรสว่าง**
ผู้อำนวยการกองปราบปรามการทุจริต
ในภาครัฐ 1 (ผอ. กปท. 1)

2 **พันตำรวจโท สิริพงษ์ ศรีตุลา**
ผู้อำนวยการกองปราบปรามการทุจริต
ในภาครัฐ 2 (ผอ. กปท. 2)

3 **นายอรรถพร จรจำรัส**
ผู้อำนวยการกองปราบปรามการทุจริต
ในภาครัฐ 3 (ผอ. กปท. 3)

4 **พันตำรวจโท สมศักดิ์ แววพานิช**
ผู้อำนวยการกองปราบปรามการทุจริต
ในภาครัฐ 4 (ผอ. กปท. 4)

5 **นายเกรียงไกร สืบสัมพันธ์**
ผู้อำนวยการกองปราบปรามการทุจริต
ในภาครัฐ 5 (ผอ. กปท. 5)

ผู้บริหารสำนักงาน ป.ป.ท.

1 **พันตำรวจโท งามพล บุญลิ่มเต็ง**
ผู้อำนวยการสำนักงานป้องกันและปราบปรามการทุจริตในภาครัฐ เขต 1

2 **นายพิสิฏฐ์ สกาญจนชัย**
ผู้อำนวยการสำนักงานป้องกันและปราบปรามการทุจริตในภาครัฐ เขต 2

3 **พันตำรวจโท สามารถ ไชยณรงค์**
ผู้อำนวยการสำนักงานป้องกันและปราบปรามการทุจริตในภาครัฐ เขต 3

4 **นายสัญชาติ อุปนันชัย**
ผู้อำนวยการสำนักงานป้องกันและปราบปรามการทุจริตในภาครัฐ เขต 4

5 **นายกฤษณ์ กระแสเวส**
ผู้อำนวยการสำนักงานป้องกันและปราบปรามการทุจริตในภาครัฐ เขต 5

6 **นางรมณี กลั่นบิดา**
ผู้อำนวยการสำนักงานป้องกันและปราบปรามการทุจริตในภาครัฐ เขต 6

7 **พันตำรวจโท เทอดศักดิ์ พุฒซ้อน**
ผู้อำนวยการสำนักงานป้องกันและปราบปรามการทุจริตในภาครัฐ เขต 7

8 **นายอภินันท์ นาวิกนันทน์**
ผู้อำนวยการสำนักงานป้องกันและปราบปรามการทุจริตในภาครัฐ เขต 8

9 **พันตำรวจเอก กษิดิศ เพิ่มพูนวิวัฒน์**
ผู้อำนวยการสำนักงานป้องกันและปราบปรามการทุจริตในภาครัฐ เขต 9

ART431_f0-1_____OK.indd 8 24/5/2563 14:10:11

ส่วนที่ 1

ข้อมูลทั่วไป ของสำนักงาน ป.ป.ท.

ข้อมูลทั่วไปของสำนักงาน ป.ป.ท.

วิสัยทัศน์

องค์กรที่เป็นเลิศในการขับเคลื่อนและบูรณาการต่อต้านการทุจริตในภาครัฐ เพื่อยกระดับคะแนนดัชนีการรับรู้การทุจริต

พันธกิจ

1. ปลูกฝัง และสร้างการรับรู้การต่อต้านการทุจริตในทุกภาคส่วนให้เกิดจิตสำนึกสาธารณะ ไม่ยอมรับระบบอุปถัมภ์ ผลประโยชน์ทับซ้อน และรับผิดชอบต่อส่วนรวม
2. ขับเคลื่อนธรรมาภิบาลในการปฏิบัติงานของหน่วยงานภาครัฐอย่างจริงจัง
3. สร้างมาตรการและบูรณาการการป้องกันการทุจริตโดยกระบวนการมีส่วนร่วมทุกภาคส่วน
4. พัฒนาระบบการคุ้มครองพยานและผู้แจ้งเบาะแสที่มีมาตรฐานและเชื่อถือได้
5. บูรณาการบริหารจัดการคดีทุจริตโดยการเชื่อมโยงฐานข้อมูลในระบบดิจิทัลกับองค์กรตรวจสอบอื่น
6. เสริมสร้างและพัฒนาสมรรถนะผู้ปฏิบัติงานให้มีความเป็นมืออาชีพ

ประเด็นยุทธศาสตร์

1. ปลูกจิตสำนึก สร้างการรับรู้และส่งเสริมคุณธรรมจริยธรรมในทุกภาคส่วน
2. ขับเคลื่อนการทำงานที่มีธรรมาภิบาลในหน่วยงานภาครัฐ
3. บูรณาการการมีส่วนร่วมของทุกภาคส่วนในการต่อต้านการทุจริต
4. พัฒนากระบวนงานด้านการคุ้มครองพยาน/ผู้แจ้งเบาะแสและระบบงานการข่าว
5. พัฒนาและบูรณาการกลไกการตรวจสอบ ไต่สวนและบังคับใช้กฎหมายให้มีประสิทธิภาพ
6. พัฒนาระบบบริหารจัดการองค์กร และสมรรถนะบุคลากรเพื่อมุ่งสู่องค์กรสมรรถนะสูง สร้างการรับรู้สู่ประชาชน

ค่านิยมร่วม

PACC

(Office of Public Sector Anti – Corruption Commission)

ซื่อสัตย์สุจริต

จิตอาสา

สามัคคี

มืออาชีพ

อำนาจหน้าที่

พระราชบัญญัติมาตรการของฝ่ายบริหารในการป้องกันและปราบปรามการทุจริต พ.ศ. 2551 และที่แก้ไขเพิ่มเติม (ฉบับที่ 2) พ.ศ. 2559 มาตรา 51 กำหนดให้สำนักงานคณะกรรมการป้องกันและปราบปรามการทุจริตในภาครัฐเป็นส่วนราชการมีฐานะเป็นกรมที่ไม่สังกัดสำนักนายกรัฐมนตรี กระทรวงหรือทบวง โดยมีเลขาธิการคณะกรรมการ ป.ป.ท. เป็นผู้รับผิดชอบขึ้นตรงต่อนายกรัฐมนตรี มีหน้าที่ควบคุมดูแลและรับผิดชอบการปฏิบัติราชการของสำนักงานต่อคณะกรรมการ ป.ป.ท. และเป็นผู้บังคับบัญชาข้าราชการและเจ้าหน้าที่ในสำนักงาน โดยมีรองเลขาธิการเป็นผู้ช่วยสั่งและปฏิบัติราชการ ซึ่งตามมาตรา 51 ได้กำหนดให้สำนักงาน ป.ป.ท. มีอำนาจหน้าที่ ดังนี้

(1) รับผิดชอบในงานธุรการของคณะกรรมการ ป.ป.ท. รวมตลอดทั้งสนับสนุนและอำนวยความสะดวกให้การปฏิบัติหน้าที่ของคณะกรรมการ ป.ป.ท. เป็นไปอย่างมีประสิทธิภาพ

(2) ประสานงานและให้ความร่วมมือกับส่วนราชการและหน่วยงานของรัฐอื่นที่เกี่ยวข้องกับการป้องกันและแก้ไขปัญหาการทุจริต

(3) ประสานงานและให้ความร่วมมือระหว่างประเทศเกี่ยวกับการป้องกันและปราบปรามการทุจริต

(4) รวบรวมและเผยแพร่ข้อมูลเกี่ยวกับการทุจริต

(5) จัดให้มีหรือให้ความร่วมมือกับองค์กรอื่นในการศึกษาอบรมและพัฒนาความรู้เกี่ยวกับการป้องกันและแก้ไขปัญหาการทุจริต

(6) ปฏิบัติการอื่นตามที่กำหนดในพระราชบัญญัตินี้และกฎหมายอื่นหรือตามที่คณะกรรมการ ป.ป.ท. มอบหมาย

ข้อมูลพื้นฐานของสำนักงาน ป.ป.ท.

1. โครงสร้างองค์กร : สำนักงาน ป.ป.ท. เป็นส่วนราชการมีฐานะเป็นกรมที่ไม่สังกัดสำนักนายกรัฐมนตรี กระทรวงหรือทบวง โดยมีเลขาธิการคณะกรรมการ ป.ป.ท. เป็นผู้รับผิดชอบขึ้นตรงต่อนายกรัฐมนตรี การแบ่งส่วนราชการและอัตรากำลังของสำนักงาน ป.ป.ท.

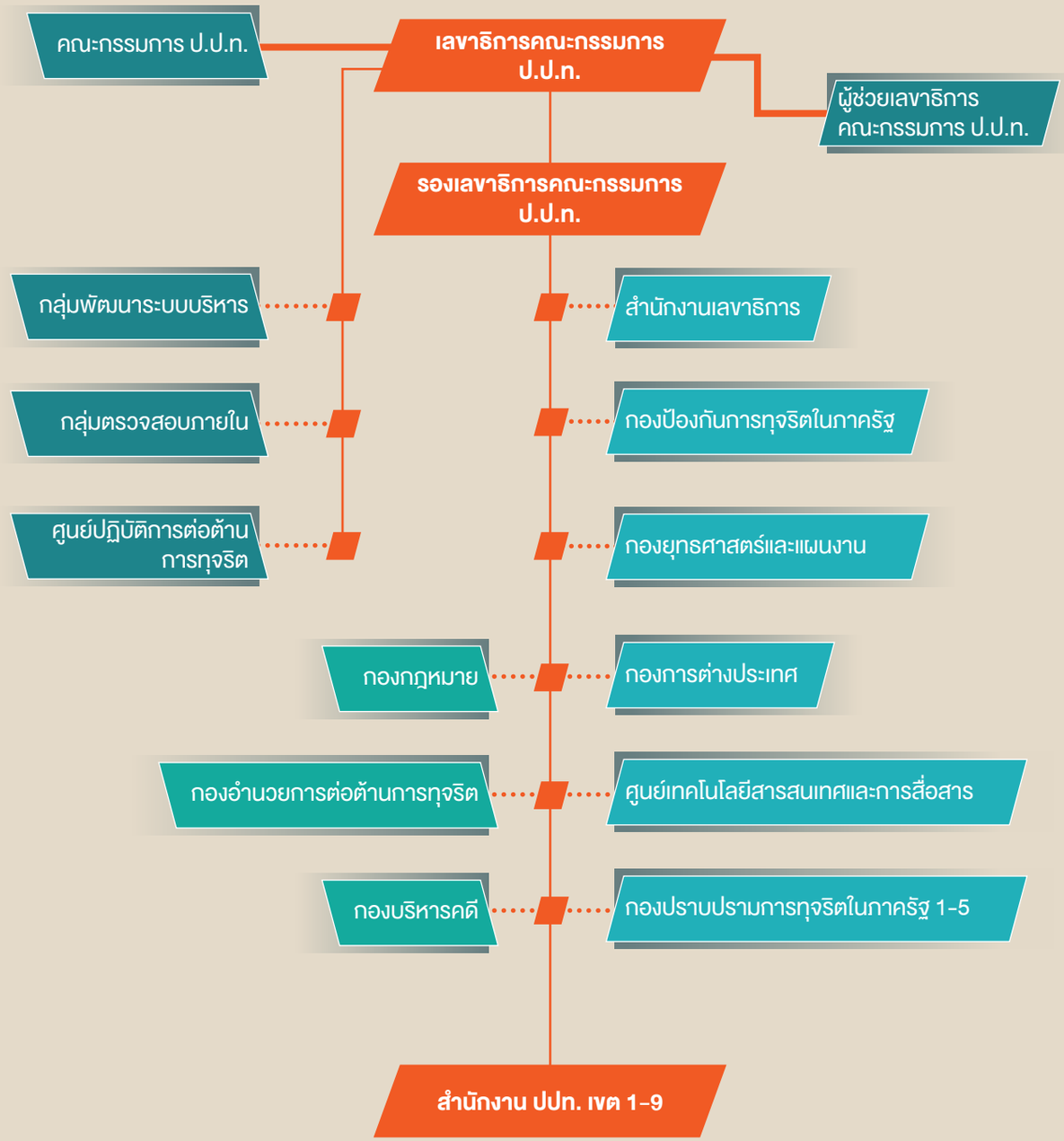

หมายเหตุ : สำนักงาน ป.ป.ท. ได้มีการปรับปรุงโครงสร้าง ณ วันที่ 16 ตุลาคม 2560

2. การแบ่งส่วนราชการของสำนักงาน ป.ป.ท.

ส่วนราชการและหน่วยงานภาครัฐที่อยู่ในอำนาจหน้าที่และความรับผิดชอบของสำนักปราบปรามการทุจริตในภาครัฐ 1 - 5

1. กองปราบปรามการทุจริตในภาครัฐ 1

รับผิดชอบส่วนราชการในสังกัดกลุ่มกระทรวงด้านความมั่นคง ได้แก่

1) กระทรวงกลาโหม
2) กระทรวงการต่างประเทศ
3) กระทรวงมหาดไทย
4) กระทรวงยุติธรรม

2. กองปราบปรามการทุจริตในภาครัฐ 2

รับผิดชอบส่วนราชการในสังกัดกลุ่มกระทรวงด้านเศรษฐกิจและกลุ่มกระทรวงด้านสังคม

กลุ่มกระทรวงด้านเศรษฐกิจ ได้แก่

1) กระทรวงการคลัง
2) กระทรวงพาณิชย์
3) กระทรวงคมนาคม
4) กระทรวงทรัพยากรธรรมชาติและสิ่งแวดล้อม
5) กระทรวงเทคโนโลยีสารสนเทศและการสื่อสาร
6) กระทรวงพลังงาน
7) กระทรวงวิทยาศาสตร์และเทคโนโลยี
8) กระทรวงอุตสาหกรรม
9) กระทรวงเกษตรและสหกรณ์

กลุ่มกระทรวงด้านสังคม ได้แก่

1) กระทรวงการพัฒนาสังคมและความมั่นคงของมนุษย์
2) กระทรวงการท่องเที่ยวและกีฬา
3) กระทรวงศึกษาธิการ
4) กระทรวงวัฒนธรรม
5) กระทรวงสาธารณสุข
6) กระทรวงแรงงาน

3. กองปราบปรามการทุจริตในภาครัฐ 3

รับผิดชอบหน่วยงานรัฐวิสาหกิจ ได้แก่

1) การไฟฟ้าฝ่ายผลิตแห่งประเทศไทย
2) การไฟฟ้านครหลวง
3) การไฟฟ้าส่วนภูมิภาค
4) บริษัท ปตท. จำกัด (มหาชน)
5) การประปานครหลวง
6) การประปาส่วนภูมิภาค
7) องค์การจัดการน้ำเสีย
8) การเคหะแห่งชาติ
9) โรงงานยาสูบ
10) โรงงานไพ่
11) องค์การสุรา
30) สำนักงานสลากกินแบ่งรัฐบาล
31) องค์การตลาด
32) องค์การคลังสินค้า
33) การท่องเที่ยวแห่งประเทศไทย
34) บริษัทสหโรงแรมและการท่องเที่ยว จำกัด
35) บริษัท ธนารักษ์พัฒนาสินทรัพย์ จำกัด
36) ธนาคารกรุงไทย จำกัด (มหาชน)
37) ธนาคารออมสิน
38) ธนาคารอาคารสงเคราะห์
39) ธนาคารเพื่อการเกษตรและสหกรณ์การเกษตร
40) ธนาคารเพื่อการส่งออกและนำเข้าแห่งประเทศไทย

12) โรงพิมพ์ตำรวจ
13) การนิคมอุตสาหกรรมแห่งประเทศไทย
14) บริษัท อู่กรุงเทพ จำกัด
15) การทางพิเศษแห่งประเทศไทย
16) การรถไฟแห่งประเทศไทย
17) การรถไฟฟ้าขนส่งมวลชนแห่งประเทศไทย
18) องค์การขนส่งมวลชนกรุงเทพ
19) บริษัท ขนส่ง จำกัด
20) การท่าเรือแห่งประเทศไทย
21) บริษัท ไทยเดินเรือทะเล จำกัด
22) บริษัท ท่าอากาศยานไทย จำกัด (มหาชน)
23) บริษัท การบินไทย จำกัด
24) บริษัท วิทยุการบินแห่งประเทศไทย จำกัด
25) สถาบันการบินพลเรือน
26) บริษัท ที โอ ที จำกัด
27) บริษัท กสท โทรคมนาคม จำกัด
28) บริษัท ไปรษณีย์ไทย จำกัด
29) บริษัท อสมท จำกัด (มหาชน)
41) ธนาคารพัฒนาวิสาหกิจขนาดกลางและขนาดย่อมแห่งประเทศไทย
42) บรรษัทตลาดรองสินเชื่อที่อยู่อาศัย
43) บรรษัทประกันสินเชื่ออุตสาหกรรมขนาดย่อมแห่งประเทศไทย
44) ธนาคารอิสลามแห่งประเทศไทย
45) องค์การอุตสาหกรรมป่าไม้
46) องค์การสวนพฤกษศาสตร์
47) องค์การส่งเสริมกิจการโคนมแห่งประเทศไทย
48) องค์การตลาดเพื่อเกษตร
49) องค์การสะพานปลา
50) สำนักกองทุนสงเคราะห์การทำสวนยาง
51) องค์กรสวนยาง
52) บริษัท ส่งเสริมธุรกิจเกษตรกรไทย จำกัด (สธท.)
53) สำนักงานธนานุเคราะห์
54) การกีฬาแห่งประเทศไทย
55) องค์การสวนสัตว์ในพระบรมราชูปถัมภ์
56) สถาบันวิจัยวิทยาศาสตร์และเทคโนโลยี
57) องค์การพิพิธภัณฑ์วิทยาศาสตร์แห่งชาติ
58) องค์การเภสัชกรรม

4. กองปราบปรามการทุจริตในภาครัฐ 4

รับผิดชอบส่วนราชการและหน่วยงานองค์กรปกครองส่วนท้องถิ่น ได้แก่

1) กรุงเทพมหานคร

2) หน่วยงานในองค์กรปกครองส่วนท้องถิ่นอื่น ตามที่เลขาธิการคณะกรรมการป้องกันและปราบปรามการทุจริตในภาครัฐมอบหมายให้ดำเนินการ

5. กองปราบปรามการทุจริตในภาครัฐ 5

รับผิดชอบส่วนราชการและหน่วยงานในสังกัดสำนักนายกรัฐมนตรี หน่วยงานไม่สังกัดกระทรวง ทบวง สำนักนายกรัฐมนตรี และองค์การมหาชน ได้แก่

1) สำนักพระพุทธศาสนาแห่งชาติ
2) สำนักงานคณะกรรมการพิเศษเพื่อประสานงานโครงการอันเนื่องมาจากพระราชดำริ
3) สำนักงานคณะกรรมการวิจัยแห่งชาติ
4) ราชบัณฑิตยสถาน
5) สำนักงานป้องกันและปราบปรามการฟอกเงิน
6) สำนักงานตำรวจแห่งชาติ
7) สำนักงานปลัดสำนักนายกรัฐมนตรี
8) กรมประชาสัมพันธ์
9) สำนักงานคณะกรรมการคุ้มครองผู้บริโภค
10) สำนักเลขาธิการนายกรัฐมนตรี
11) สำนักเลขาธิการคณะรัฐมนตรี
12) สำนักข่าวกรองแห่งชาติ
13) สำนักงบประมาณ
14) สำนักงานสภาความมั่นคงแห่งชาติ
15) สำนักงานคณะกรรมการกฤษฎีกา
16) สำนักงานคณะกรรมการข้าราชการพลเรือน
17) สำนักงานคณะกรรมการพัฒนาระบบราชการ
18) สำนักงานคณะกรรมการพัฒนาการเศรษฐกิจและสังคมแห่งชาติ
19) สำนักงานคณะกรรมการส่งเสริมการลงทุน
20) สำนักงานสถิติแห่งชาติ
21) สำนักงานคณะกรรมการข้อมูลข่าวสารของราชการ
22) โรงพยาบาลบ้านแพ้ว
23) โรงเรียนมหิดลวิทยานุสรณ์
24) ศูนย์มานุษยวิทยาสิรินธร
25) ศูนย์สร้างสรรค์งานออกแบบ
26) สถาบันทดสอบทางการศึกษาแห่งชาติ
27) สถาบันบริหารกองทุนพลังงาน
28) สำนักงานบริหารและพัฒนาความรู้
29) สำนักงานอุทยานการเรียนรู้
30) สถาบันพิพิธภัณฑ์การเรียนรู้แห่งชาติ
31) ศูนย์ส่งเสริมและพัฒนาพลังแผ่นดินเชิงคุณธรรม

32) ศูนย์ส่งเสริมผู้มีความสามารถพิเศษแห่งชาติ
33) ศูนย์ความเป็นเลิศด้านชีววิทยาศาสตร์ของประเทศ
34) สถาบันพัฒนาองค์กรชุมชน
35) สถาบันวิจัยและพัฒนาอัญมณีและเครื่องประดับแห่งชาติ
36) สำนักงานพัฒนาการวิจัยการเกษตร
37) สำนักงานพัฒนาเทคโนโลยีอวกาศและภูมิสารสนเทศ
38) สำนักงานรับรองมาตรฐานและประเมินคุณภาพการศึกษา
39) สำนักงานส่งเสริมอุตสาหกรรมซอฟต์แวร์แห่งชาติ
40) สำนักงานส่งเสริมการจัดการประชุมและนิทรรศการ
41) องค์การบริหารการพัฒนาพื้นที่พิเศษเพื่อการท่องเที่ยวอย่างยั่งยืน
42) สถาบันเทคโนโลยีนิวเคลียร์แห่งชาติ
43) ธนาคารแห่งประเทศไทย
44) สำนักงานคณะกรรมการตลาดหลักทรัพย์แห่งประเทศไทย

การแบ่งเขตพื้นที่ของ สำนักงานป้องกันและปราบปรามการทุจริตในภาครัฐ เขต 1-9

เขต 5 เชียงใหม่ ลำปาง แม่ฮ่องสอน เชียงราย พะเยา น่าน ลำพูน แพร่

เขต 6 พิษณุโลก สุโขทัย อุตรดิตถ์ ตาก กำแพงเพชร พิจิตร เพชรบูรณ์ นครสวรรค์ อุทัยธานี

เขต 1 พระนครศรีอยุธยา ลพบุรี ชัยนาท สิงห์บุรี อ่างทอง สระบุรี ปทุมธานี นนทบุรี สมุทรปราการ

เขต 7 นครปฐม ราชบุรี สุพรรณบุรี กาญจนบุรี เพชรบุรี ประจวบคีรีขันธ์ สมุทรสาคร สมุทรสงคราม

เขต 8 นครศรีธรรมราช ชุมพร สุราษฎร์ธานี ระนอง กระบี่ พังงา ภูเก็ต

เขต 9 สงขลา ตรัง พัทลุง สตูล ปัตตานี ยะลา นราธิวาส

เขต 4 ขอนแก่น อุดรธานี หนองคาย เลย สกลนคร นครพนม มุกดาหาร มหาสารคาม ร้อยเอ็ด หนองบัวลำภู กาฬสินธุ์ บึงกาฬ

เขต 3 นครราชสีมา ชัยภูมิ บุรีรัมย์ สุรินทร์ ศรีสะเกษ อุบลราชธานี อำนาจเจริญ ยโสธร

เขต 2 ชลบุรี ฉะเชิงเทรา นครนายก ปราจีนบุรี สระแก้ว ระยอง ตราด จันทบุรี

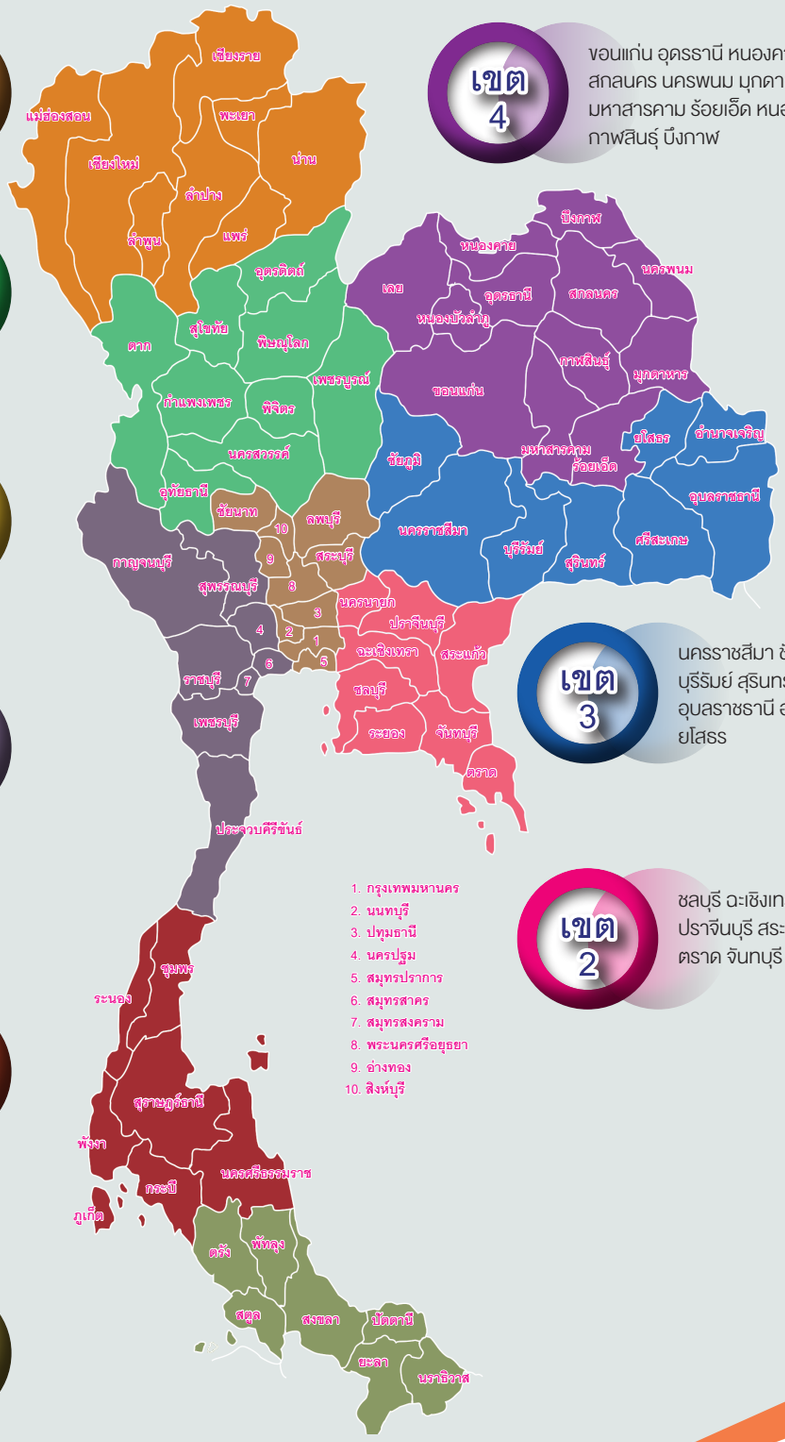

3. อัตรากำลัง (ข้อมูล ณ 30 กันยายน 2562)

สำนัก/กอง	ข้าราชการ	พนักงานราชการ	ผลรวมทั้งหมด
ส่วนกลาง	4	1	5
สำนักงานเลขาธิการ	45	7	52
กลุ่มตรวจสอบภายใน	3	-	3
กลุ่มพัฒนาระบบบริหาร	5	-	5
กองกฎหมาย	17	-	17
กองการต่างประเทศ	9	-	9
กองบริหารคดี	37	1	38
กองปราบปรามการทุจริตในภาครัฐ 1	18	1	19
กองปราบปรามการทุจริตในภาครัฐ 2	22	1	23
กองปราบปรามการทุจริตในภาครัฐ 3	17	1	18
กองปราบปรามการทุจริตในภาครัฐ 4	27	1	28
กองปราบปรามการทุจริตในภาครัฐ 5	26	1	27
กองป้องกันการทุจริตในภาครัฐ	20	1	21
กองยุทธศาสตร์และแผนงาน	14	1	15
กองอำนวยการต่อต้านการทุจริต	32	-	32
ศูนย์เทคโนโลยีสารสนเทศและการสื่อสาร	11	-	11
ศูนย์ปฏิบัติการต่อต้านการทุจริต	5	-	5
สำนักงานป้องกันและปราบปรามการทุจริตในภาครัฐ เขต 1	30	1	31
สำนักงานป้องกันและปราบปรามการทุจริตในภาครัฐ เขต 2	25	1	26
สำนักงานป้องกันและปราบปรามการทุจริตในภาครัฐ เขต 3	34	1	35
สำนักงานป้องกันและปราบปรามการทุจริตในภาครัฐ เขต 4	38	1	39
สำนักงานป้องกันและปราบปรามการทุจริตในภาครัฐ เขต 5	26	1	27
สำนักงานป้องกันและปราบปรามการทุจริตในภาครัฐ เขต 6	34	1	35
สำนักงานป้องกันและปราบปรามการทุจริตในภาครัฐ เขต 7	29	1	30
สำนักงานป้องกันและปราบปรามการทุจริตในภาครัฐ เขต 8	29	1	30
สำนักงานป้องกันและปราบปรามการทุจริตในภาครัฐ เขต 9	22	1	23
ผลรวมทั้งหมด	**579**	**25**	**604**

4. งบประมาณย้อนหลัง 3 ปี

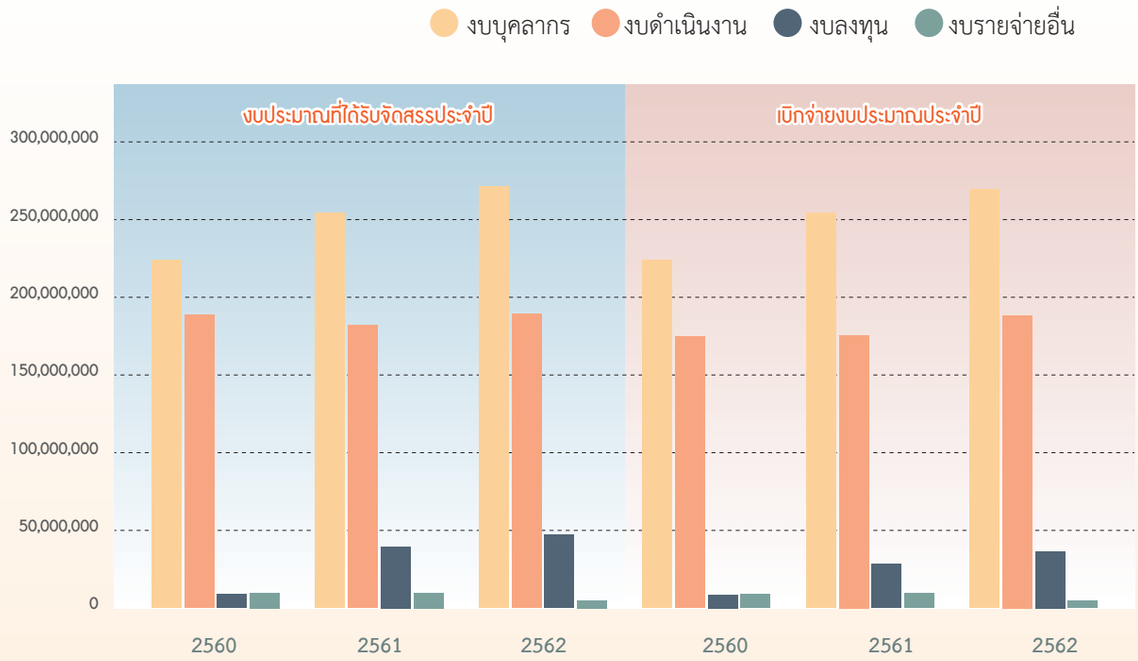

ประเภทงบประมาณ	งบประมาณที่ได้รับจัดสรรประจำปี			เบิกจ่ายงบประมาณประจำปี		
	2560	2561	2562	2560	2561	2562
งบบุคลากร	223,937,163.80	254,241,999.45	271,343,800.00	223,935,839.93	254,241,999.45	269,376,742.74
งบดำเนินงาน	188,643,000.00	181,967,912.08	189,480,485.00	174,586,785.26	175,696,333.09	188,490,723.02
งบลงทุน	8,955,000.00	39,512,487.92	47,327,018.00	8,517,053.51	28,243,510.85	36,446,986.90
งบรายจ่ายอื่น	9,781,000.00	9,916,000.00	4,918,197.00	8,980,478.02	9,403,523.77	4,602,517.65

สถิติเรื่องกล่าวหาร้องเรียนที่ สำนักงาน ป.ป.ท. รับไว้ดำเนินการ

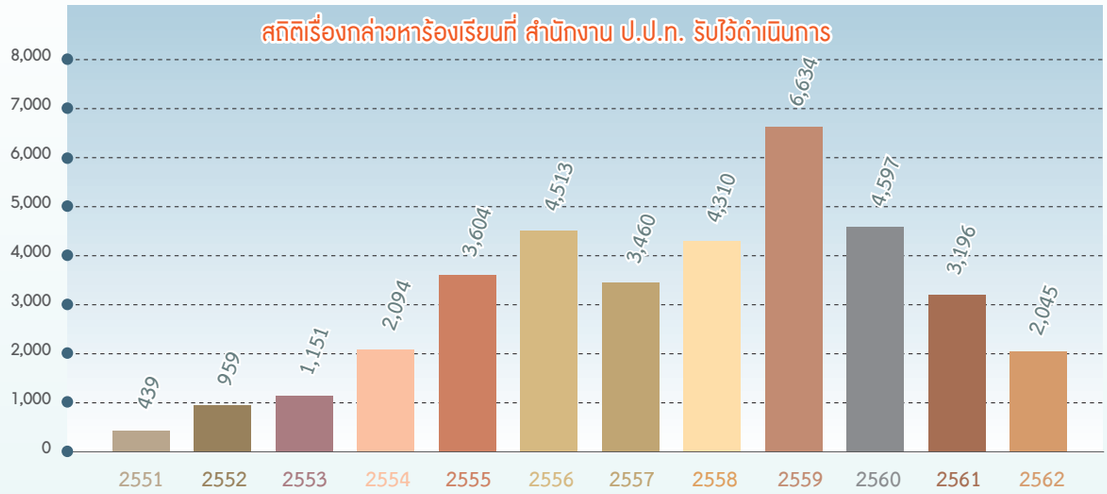

ปีงบประมาณ	จำนวนเรื่องร้องเรียน
2551	439
2552	959
2553	1,151
2554	2,094
2555	3,604
2556	4,513
2557	3,460
2558	4,310
2559	6,634
2560	4,597
2561	3,196
2562	2,045

สถิติเรื่องร้องเรียนการทุจริตที่ได้รับการตรวจสอบข้อเท็จจริง

สำนักงาน ป.ป.ท. มีการดำเนินการตรวจสอบเรื่องร้องเรียนการทุจริต ได้ดำเนินการตั้งแต่ปีงบประมาณ พ.ศ. 2555 - 2562

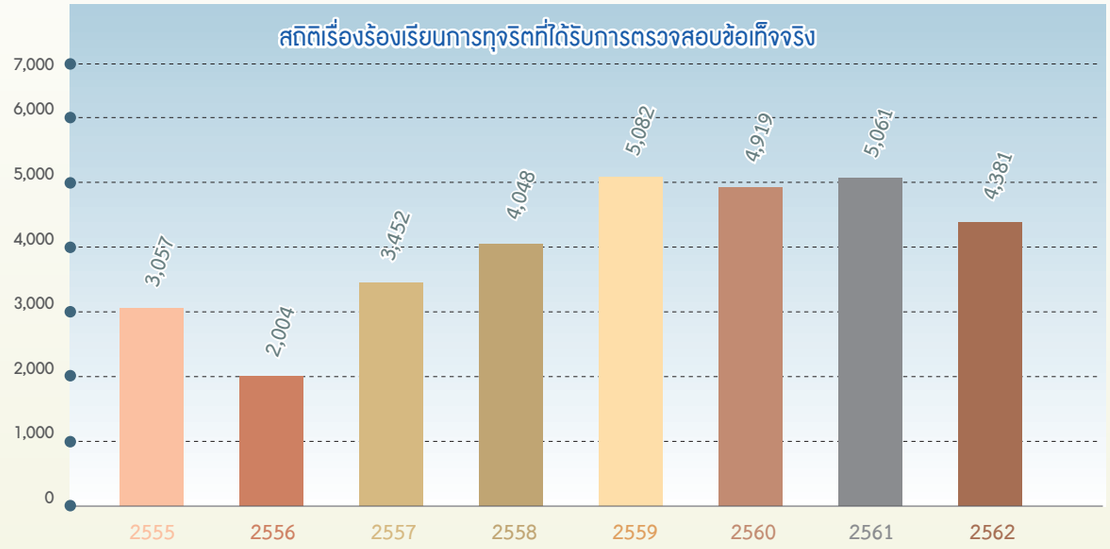

ปีงบประมาณ	เรื่องร้องเรียนที่ได้รับการตรวจสอบข้อเท็จจริง
2555	3,057
2556	2,004
2557	3,452
2558	4,048
2559	5,082
2560	4,919
2561	5,061
2562	4,381

สถิติผลการพิจารณาเรื่องร้องเรียนกล่าวหาของคณะกรรมการ ป.ป.ท.

คณะกรรมการ ป.ป.ท. ได้ดำเนินการพิจารณาเรื่องร้องเรียนการทุจริตของเจ้าหน้าที่ของรัฐทำการทุจริตในภาครัฐ ตั้งแต่ปีงบประมาณ พ.ศ. 2555 – 2562

ปี	คณะกรรมการ ป.ป.ท. พิจารณา	ผลการพิจารณา							ชี้มูลความผิด
		รับไว้ไต่สวนข้อเท็จจริง		ส่งพนักงานสอบสวนฯ	ส่ง ป.ป.ช.	ไม่รับ	ตรวจสอบเพิ่มเติม	อื่นๆ	
		ตั้งอนุฯ	มอบหมาย						
2555	2,303	15	4	133	1,642	450	59	0	0
2556	1,919	283	9	82	718	722	105	0	22
2557	3,356	601	3	169	1,130	1,270	143	40	93
2558	3,781	963	0	68	1,068	1,385	297	0	271
2559	4,010	799	3	181	1,517	1,204	306	0	181
2560	3,671	1,175	0	82	1,345	888	178	3	84
2561	3,235	544	0	122	1,275	1,170	120	4	209
2562	3,772	790	0	134	916	1,780	150	2	238
รวมทั้งสิ้น	26,047	5,170	19	971	9,611	8,869	1,358	49	1,098

ส่วนที่ 2

ผลการดำเนินงาน ของสำนักงาน ป.ป.ท.

ART431_f2-1____OK.indd 25 24/5/2563 14:06:32

ผลการดำเนินงานของสำนักงาน ป.ป.ท.

สำนักงาน ป.ป.ท. เป็นกลไกของฝ่ายบริหารในการป้องกันและปราบปรามการทุจริตตามพระราชบัญญัติมาตรการของฝ่ายบริหารในการป้องกันและปราบปรามการทุจริต พ.ศ. 2551 และที่แก้ไขเพิ่มเติม (ฉบับที่ 2) พ.ศ. 2559 ให้สำนักงาน ป.ป.ท. เป็นส่วนราชการที่ไม่สังกัดสำนักนายกรัฐมนตรี กระทรวง หรือทบวง ขึ้นตรงต่อนายกรัฐมนตรี ซึ่งมอบหมายให้รองนายกรัฐมนตรี (นายวิษณุ เครืองาม) กำกับ การบริหารราชการ สั่งและปฏิบัติราชการแทนนายกรัฐมนตรี มีอำนาจหน้าที่รับผิดชอบเกี่ยวกับการป้องกันและปราบปรามการทุจริต เป็นศูนย์กลางประสานงานกับหน่วยงานของรัฐ รวมทั้งกำหนดมาตรการต่าง ๆ เพื่อให้การป้องกันและปราบปรามการทุจริตในฝ่ายบริหาร สามารถดำเนินการในลักษณะบูรณาการให้มีประสิทธิภาพมากยิ่งขึ้น มีภารกิจที่สำคัญ ดังนี้

1. บทบาทด้านภารกิจหลัก

1.1 ผลการปฏิบัติงานตามแผนยุทธศาสตร์สำนักงาน ป.ป.ท. ประจำปีงบประมาณ พ.ศ. 2562

ประเด็นยุทธศาสตร์ที่ 1 ปลูกจิตสำนึก สร้างการรับรู้และส่งเสริมคุณธรรมจริยธรรมในทุกภาคส่วน

1. โครงการขับเคลื่อนการรณรงค์ต่อต้านการทุจริตตามมาตรา 63 ของรัฐธรรมนูญแห่งราชอาณาจักรไทย พ.ศ. 2560 ด้านการเสริมสร้างความรู้

สำนักงาน ป.ป.ท. โดยกองป้องกันการทุจริตในภาครัฐ (กปก.) ดำเนินการจัดประชุมเพื่อระดมความคิดเห็นในประเด็น “บทบาทเจ้าหน้าที่ภาครัฐกับการส่งเสริม สนับสนุน ภาคประชาชน และการสร้างมาตรการและกลไก ที่มีประสิทธิภาพ เพื่อป้องกันและขจัดการทุจริตและประพฤติมิชอบ” ซึ่งดำเนินการ จำนวน 10 เขต โดยมีเจ้าหน้าที่รัฐ รัฐวิสาหกิจ เอกชนและเครือข่ายประชาชน เครือข่ายภาคประชาสังคม ผู้นำชุมชนเข้าร่วมโครงการฯ จำนวน 665 คน (เป้าหมาย 500 คน) คิดเป็นร้อยละ 133

กรุงเทพมหานคร

ปปท. เขต 1

ปปท. เขต 2

ปปท. เขต 3

ปปท. เขต 4

ปปท. เขต 5

ปปท. เขต 6

ปปท. เขต 7

ปปท. เขต 8

ปปท. เขต 9

2. โครงการศึกษาแนวทางการดำเนินการรณรงค์ต่อต้านการทุจริตตามรัฐธรรมนูญแห่งราชอาณาจักรไทย พ.ศ. 2560 มาตรา 63 ด้านการเสริมสร้างความรู้

สำนักงาน ป.ป.ท. ดำเนินการจัดทำคู่มือการรณรงค์ต่อต้านการทุจริตตามมาตรา 63 ของรัฐธรรมนูญแห่งราชอาณาจักรไทย พ.ศ. 2560 ด้านการเสริมสร้างความรู้ จำนวน 1,000 เล่ม และจัดทำวีดิทัศน์แนวทางการดำเนินการรณรงค์ต่อต้านการทุจริตตามมาตรา 63 ของรัฐธรรมนูญแห่งราชอาณาจักรไทย พ.ศ. 2560 ด้านการเสริมสร้างความรู้ 1 เรื่อง ซึ่งจัดส่งไปยัง ปปท. เขต 1 - 9 เขตละ 100 เล่ม และวีดิทัศน์ 1 เรื่อง

ประเด็นยุทธศาสตร์ที่ 2 ขับเคลื่อนการทำงานที่มีธรรมาภิบาลในหน่วยงานภาครัฐ

1. โครงการศึกษาเพื่อสร้างรูปแบบและเครื่องมือการประเมินธรรมาภิบาลหน่วยงานภาครัฐประจำปีงบประมาณ พ.ศ. 2562

สำนักงาน ป.ป.ท. โดยกองป้องกันการทุจริตในภาครัฐ (กปก.) จัดทำหนังสือคู่มือการประเมินธรรมาภิบาลหน่วยงานภาครัฐ (ด้านความรู้ความเข้าใจ) ภายใต้ชื่อ “หลักสูตรเสริมสร้างธรรมาภิบาลต่อต้านการทุจริต” และแผ่นพับเพื่อใช้ในการประชาสัมพันธ์หลักสูตรเสริมสร้างธรรมาภิบาลต่อต้านการทุจริต

2. โครงการประชุมเชิงปฏิบัติการด้านการต่อต้านการทุจริตเพื่อยกระดับค่าดัชนีการรับรู้การทุจริต (Corruption Perceptions Index : CPI)

เมื่อวันที่ 1 กุมภาพันธ์ 2562 สำนักงาน ป.ป.ท. ได้จัดโครงการประชุมเชิงปฏิบัติการด้านการต่อต้านการทุจริตเพื่อยกระดับค่าดัชนีการรับรู้การทุจริต (Corruption Perceptions Index : CPI) ณ โรงแรมเซ็นจูรี่ปาร์ค กรุงเทพมหานคร โดยมีวัตถุประสงค์เพื่อให้ทุกภาคส่วนรับทราบข้อมูลเกี่ยวกับการประเมินดัชนีการรับรู้การทุจริต (CPI) และแนวทางการยกระดับคะแนนดัชนีการรับรู้การทุจริต (CPI) ของประเทศไทย ร่วมรับฟังและแลกเปลี่ยนความคิดเห็นและข้อเสนอแนะเกี่ยวกับปัญหาและอุปสรรคในการต่อสู้กับการทุจริต บทบาทหน้าที่ของแต่ละหน่วยงานในการป้องกันและปราบปรามการทุจริต รวมทั้งแสวงหาความร่วมมือในการยกระดับคะแนนดัชนีการรับรู้การทุจริต (CPI) จากทุกภาคส่วน เพื่อนำข้อมูลมาปรับปรุงและพัฒนาแนวทางในการยกระดับคะแนนดัชนีการรับรู้การทุจริต (CPI) ของประเทศไทย ตลอดจนกำกับดูแลและควบคุมการดำเนินกิจกรรมต่าง ๆ เพื่อให้เกิดความยั่งยืนต่อไป โดยมีกลุ่มเป้าหมาย ได้แก่ ผู้บริหารระดับสูงของสำนักงาน ป.ป.ท. ข้าราชการและเจ้าหน้าที่ในสังกัดสำนักงาน ป.ป.ท. และผู้แทนจากหน่วยงานที่เกี่ยวข้อง ทั้งภาครัฐ ภาคเอกชน และรัฐวิสาหกิจ เช่น ผู้แทนจากหน่วยงานภาครัฐและรัฐวิสาหกิจที่เกี่ยวข้องกับการอนุมัติ อนุญาตของประชาชนและนักลงทุนชาวต่างชาติ, ผู้แทนจากศูนย์ปฏิบัติการต่อต้านการทุจริต (ศปท.) ระดับกระทรวง, ผู้แทนจากสภาหอการค้าต่างประเทศประจำประเทศไทย และผู้แทนจากสถานทูตต่าง ๆ ประจำประเทศไทย เป็นต้น จำนวน 202 คน

3. โครงการพัฒนาประสิทธิภาพการป้องกันการทุจริตของหน่วยงานภาครัฐ ประจำปีงบประมาณ พ.ศ. 2562

สำนักงาน ป.ป.ท. โดยกองป้องกันการทุจริตในภาครัฐ (กปก.) ได้ดำเนินโครงการพัฒนาประสิทธิภาพการป้องกันการทุจริตของหน่วยงานภาครัฐ ประจำปีงบประมาณ พ.ศ. 2562 ซึ่งมีวัตถุประสงค์เพื่อศึกษาและนำเสนอมาตรการ/แนวทาง/เครื่องมือ/กลไกในการป้องกันการทุจริตของหน่วยงานภาครัฐ และเพื่อเพิ่มประสิทธิภาพในการดำเนินงานทางด้านการป้องกันการทุจริตของหน่วยงานภาครัฐ โดยดำเนินการการจัดประชุมคณะอนุกรรมการพิจารณาการทุจริตในกระบวนการก่อสร้างอาคาร จำนวน 3 ครั้ง และจัดประชุมเชิงปฏิบัติการเพื่อระดมความคิดเห็นของคณะทำงานศึกษาการทุจริตในกระบวนการออกโฉนดที่ดิน จำนวน 3 ครั้ง ทั้งนี้ จากผลการดำเนินงานดังกล่าวได้รวบรวมและจัดทำมาตรการ/แนวทาง/เครื่องมือ/กลไกในการป้องกันการทุจริตของหน่วยงานภาครัฐ จำนวน 2 เรื่อง คือ มาตรการ/แนวทางป้องกันการทุจริตกระบวนการก่อสร้างอาคาร และมาตรการ/แนวทางป้องกันการทุจริตกระบวนการออกโฉนดที่ดิน เพื่อนำเสนอคณะกรรมการ ป.ป.ท. ต่อไป

4. โครงการจัดทำมาตรการ/แนวทางตามแผนแม่บทบูรณาการการป้องกันปราบปรามการทุจริตและประพฤติมิชอบ ระยะ 20 ปี (พ.ศ. 2560 - 2579)

สำนักงานคณะกรรมการป้องกันและปราบปรามการทุจริตในภาครัฐ (สำนักงาน ป.ป.ท.) ในฐานะเป็นองค์กรหลักของฝ่ายบริหารในการป้องกันและปราบปรามการทุจริตในภาครัฐ เล็งเห็นถึงความสำคัญในการดำเนินการตามแผนแม่บทบูรณาการการป้องกันปราบปรามการทุจริตและประพฤติมิชอบ ระยะ 20 ปี ในยุทธศาสตร์ที่ 2 ป้องกันการทุจริตเชิงรุก จึงได้จัดทำโครงการจัดทำมาตรการ/แนวทางตามแผนแม่บทบูรณาการการป้องกันปราบปรามการทุจริตและประพฤติมิชอบ ระยะ 20 ปี ขึ้นมา เพื่อให้ส่วนราชการมีการจัดทำมาตรการ/แนวทางตามแผนแม่บทดังกล่าว ที่มุ่งเน้น (1) บูรณาการความร่วมมือร่วมกันระหว่างภาครัฐ ภาคเอกชน และภาคประชาสังคม (พลังประชารัฐ) ในการขับเคลื่อนกลไกการป้องกันการทุจริต

(2) เพิ่มประสิทธิภาพกลไก มาตรการ กฎหมาย กระบวนงาน นวัตกรรม เทคโนโลยี ให้สอดคล้องกับสถานการณ์และปัญหาการทุจริต (3) พัฒนาระบบการปฏิบัติงานและการให้บริการของหน่วยงานภาครัฐให้โปร่งใสและมีประสิทธิภาพ ลดการใช้ดุลยพินิจ โดยนำระบบเทคโนโลยีสมัยใหม่มาใช้ และ (4) สื่อสารทำความเข้าใจในกลไกการป้องกันการทุจริต โดยการสร้างการมีส่วนร่วม ในการกำหนดกลไกด้านการป้องกันการทุจริตที่มีประสิทธิภาพ เพื่อเสริมสร้างการปฏิบัติงาน โดยยึดหลักธรรมาภิบาลอย่างมีส่วนร่วมของทุกภาคส่วนเพื่อไม่ให้เกิดการทุจริต โดยพัฒนาระบบการปฏิบัติงานและการให้บริการของหน่วยงานภาครัฐให้โปร่งใสและมีประสิทธิภาพ และลดการใช้ดุลยพินิจ

สำนักงาน ป.ป.ท. โดยกองป้องกันการทุจริตในภาครัฐ (กปก.) จึงจัดประชุมเชิงปฏิบัติการเพื่อสร้างองค์ความรู้ในการจัดทำมาตรการ/แนวทางตามแผนแม่บทบูรณาการป้องกันปราบปรามการทุจริตและประพฤติมิชอบ ระยะ 20 ปี (พ.ศ. 2560 - 2579) ให้กับเจ้าหน้าที่ของส่วนราชการและรัฐวิสาหกิจ ศูนย์ปฏิบัติการต่อต้านการทุจริตระดับกระทรวง และเจ้าหน้าที่ในสังกัดสำนักงาน ป.ป.ท. โดยจัดขึ้น จำนวน 4 ครั้ง มีผู้เข้าร่วม จำนวน 371 คน ดังนี้

(1) วันที่ 29 - 30 มกราคม 2562 ณ โรงแรมริชมอนด์ สไตลิช คอนเวนชั่น จังหวัดนนทบุรี มีผู้เข้าร่วม จำนวน 73 คน

(2) วันที่ 25 - 26 มีนาคม 2562 ณ คุ้มดำเนิน รีสอร์ท จังหวัดราชบุรี มีผู้เข้าร่วม จำนวน 66 คน

(3) วันที่ 18 - 19 เมษายน 2562 ณ โรงแรมชูชัยบุรีศรีอัมพวา ตำบลอัมพวา อำเภออัมพวา จังหวัดสมุทรสงคราม มีผู้เข้าร่วม จำนวน 141 คน

(4) วันที่ 25 - 26 เมษายน 2562 ณ โรงแรมชูชัยบุรีศรีอัมพวา ตำบลอัมพวา อำเภออัมพวา จังหวัดสมุทรสงคราม มีผู้เข้าร่วม จำนวน 91 คน

จากการติดตามผลการจัดทำมาตรการ/แนวทางตามแผนป้องกัน ปราบปรามการทุจริตและประพฤติมิชอบของส่วนราชการ ซึ่งพบว่า หน่วยงานภาครัฐมีการนำองค์ความรู้ที่ได้รับจากการเข้าร่วมโครงการฯ ไปส่งเสริมและสนับสนุนการจัดทำมาตรการ/แนวทางการป้องกันการทุจริตตามแผนแม่บทบูรณาการป้องกันปราบปรามการทุจริตและประพฤติมิชอบ ระยะ 20 ปี (พ.ศ. 2560 – 2579) เสร็จเรียบร้อยแล้วทุกหน่วยงาน โดยส่วนใหญ่หน่วยงานภาครัฐมีการจัดทำมาตรการ/แนวทางการป้องกันการทุจริต ประกอบด้วย (1) มาตรการการเผยแพร่ข้อมูลต่อสาธารณะ (2) มาตรการการมีส่วนร่วมของผู้มีส่วนได้ส่วนเสีย (3) มาตรการส่งเสริมความโปร่งใสในการจัดซื้อจัดจ้าง (4) มาตรการจัดการเรื่องร้องเรียนการทุจริต (5) มาตรการป้องกันการรับสินบน (6) มาตรการป้องกันการขัดกันระหว่างประโยชน์ส่วนตนกับประโยชน์ส่วนรวม และ (7) มาตรการตรวจสอบการใช้ดุลพินิจ

ภาพกิจกรรมที่ 1

การประชุมเชิงปฏิบัติการเพื่อจัดทำมาตรการ/แนวทางตามแผนแม่บทบูรณาการป้องกันปราบปรามการทุจริตและประพฤติมิชอบ ระยะ 20 ปี (พ.ศ. 2560 - 2579)
ระหว่างวันที่ 29 - 30 มกราคม 2562 ณ โรงแรมริชมอนด์ สไตลิช คอนเวนชั่น จังหวัดนนทบุรี

ภาพกิจกรรมที่ 2

การอบรมเชิงปฏิบัติการเพื่อสร้างองค์ความรู้ในการจัดทำมาตรการ/แนวทางตามแผนแม่บทบูรณาการป้องกัน ปราบปรามการทุจริตและประพฤติมิชอบ ระยะ 20 ปี (พ.ศ. 2560 - 2579) ของสำนักงาน ป.ป.ท.
ระหว่างวันที่ 25 - 26 มีนาคม 2562
ณ คุ้มดำเนิน รีสอร์ท จังหวัดราชบุรี

ภาพกิจกรรมที่ 3

การอบรมเชิงปฏิบัติการเพื่อสร้างองค์ความรู้ในการจัดทำมาตรการ/แนวทางตามแผนแม่บท
บูรณาการป้องกัน ปราบปรามการทุจริตและประพฤติมิชอบ ระยะ 20 ปี (พ.ศ. 2560 - 2579)
ของส่วนราชการและรัฐวิสาหกิจ (แบ่งออกเป็น 2 รุ่น)

รุ่นที่ 1
ระหว่างวันที่ 18 - 19 เมษายน 2562
ณ โรงแรมชูชัยบุรีศรีอัมพวา จังหวัดสมุทรสงคราม

รุ่นที่ 2
ระหว่างวันที่ 25 - 26 เมษายน 2562
ณ โรงแรมชูชัยบุรีศรีอัมพวา จังหวัดสมุทรสงคราม

5. โครงการสร้างระบบเฝ้าระวังและป้องกันการทุจริตเชิงรุกในหน่วยงานภาครัฐ ประจำปีงบประมาณ พ.ศ. 2562

จัดตั้งคลินิกส่งเสริมธรรมาภิบาลต่อต้านการทุจริต สำนักงาน ป.ป.ท. ส่วนกลาง และ ปปท. เขต 1-9 โดยจัดทำหนังสือคู่มือแนวทางในการเฝ้าระวังและป้องกันการทุจริตเชิงรุกในหน่วยงานภาครัฐ (คลินิกส่งเสริมธรรมาภิบาลต่อต้านการทุจริต สำนักงาน ป.ป.ท.) และแผ่นพับประชาสัมพันธ์คลินิกส่งเสริมธรรมาภิบาลต่อต้านการทุจริต สำนักงาน ป.ป.ท.

ปปท. เขต 1

ปปท. เขต 2

ปปท. เขต 3

ปปท. เขต 4

ปปท. เขต 5

ปปท. เขต 6

ปปท. เขต 7

ปปท. เขต 8

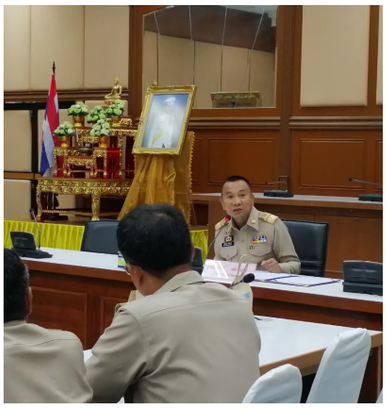

ปปท. เขต 9

6. โครงการพัฒนาระบบควบคุมภายใน และการบริหารความเสี่ยง

สำนักงาน ป.ป.ท. จัดประชุมระดมความคิดเห็นจากผู้แทนแต่ละสำนัก กอง ภายในสำนักงาน ป.ป.ท. เพื่อสร้างความรู้ความเข้าใจในการจัดวางระบบควบคุมภายในและการบริหารความเสี่ยง ตลอดจนให้มีการจัดทำแผนการควบคุมภายในของสำนักงาน ป.ป.ท. โดยจัดขึ้น ณ โรงแรมพรีม่า วงศ์อมาตย์ อ.บางละมุง จ.ชลบุรี โดยมีผู้เข้าร่วมจำนวน 44 คน

ประเด็นยุทธศาสตร์ที่ 3 บูรณาการการมีส่วนร่วมของทุกภาคส่วนในการต่อต้านการทุจริต

1. โครงการศึกษาความต้องการของเครือข่ายภาคประชาสังคมต่อการพัฒนาศักยภาพสู่การเป็นเครือข่ายเฝ้าระวังการทุจริตในภาครัฐประจำปีงบประมาณ พ.ศ. 2562

สำนักงาน ป.ป.ท. ดำเนินการศึกษาความต้องการของเครือข่ายภาคประชาสังคมต่อการพัฒนาศักยภาพสู่การเป็นเครือข่ายเฝ้าระวังการทุจริตในภาครัฐ โดยทำการศึกษาถึงระดับการมีส่วนร่วมและความต้องการของเครือข่ายภาคประชาสังคมต่อการพัฒนาศักยภาพสู่การเป็นเครือข่ายเฝ้าระวังการทุจริตในภาครัฐ ซึ่งศึกษาเฉพาะเครือข่ายภาคประชาสังคมต่อต้านการทุจริตของสำนักงาน ป.ป.ท. ทั้งส่วนกลางและเขตพื้นที่

การศึกษาวิจัยครั้งนี้เป็นการวิจัยแบบผสมผสาน (Mixed Method Research) ประกอบด้วย (1) การวิจัยเชิงปริมาณ โดยใช้แบบสอบถามเป็นเครื่องมือสำหรับเก็บข้อมูลจากเครือข่ายฯ ของสำนักงาน ป.ป.ท. ส่วนกลาง และ ปปท. เขต 1 – 9 จำนวน 793 คน และ (2) การวิจัยเชิงคุณภาพ ได้เก็บรวบรวมข้อมูลโดยใช้แบบสัมภาษณ์เชิงลึกจากเครือข่ายฯ จำนวน 108 คน และเก็บรวบรวมข้อมูลการประชุมระดมความคิดเห็นจากผู้ปฏิบัติงาน ด้านเครือข่ายฯ ของสำนักงาน ป.ป.ท. จำนวน 28 คน และใช้เทคนิคการวิเคราะห์เนื้อหาประกอบบริบท

จากการดำเนินโครงการดังกล่าว ทำให้ได้รายงานผลการศึกษาความต้องการของเครือข่ายภาคประชาสังคมต่อการพัฒนาศักยภาพสู่การเป็นเครือข่ายเฝ้าระวังการทุจริตในภาครัฐ จำนวน 1 เรื่อง โดยมีข้อเสนอแนะดังนี้

1. ข้อเสนอแนะเชิงนโยบาย ประกอบด้วย (1) ควรมีการออกกฎหมาย/กฎ/ระเบียบเกี่ยวกับสถานะ บทบาท อำนาจหน้าที่ การแต่งตั้ง ขอบเขต อำนาจหน้าที่การทำงานของเครือข่าย ระบบการสร้างความปลอดภัยและการคุ้มครองเครือข่าย ตลอดจนพยาน และผู้ที่แจ้งเบาะแสที่มีประสิทธิภาพ รวมทั้งสิทธิประโยชน์ต่าง ๆ และคู่มือการปฏิบัติงานของเครือข่ายด้วย (2) ควรจัดตั้งศูนย์ประสานงานเครือข่ายฯ ให้ครอบคลุมทั้งระดับจังหวัด อำเภอ ตำบล เขต พื้นที่ ชุมชน หรือหมู่บ้าน (3) ควรมีสวัสดิการหรือสิ่งจูงใจเพื่อกระตุ้นการทำงานของเครือข่ายให้มีประสิทธิภาพ เช่น การให้รางวัลนำจับ การมอบโล่เกียรติยศให้เครือข่ายที่มีผลงานเป็นที่ประจักษ์ ระบบป้องกันความเสี่ยงชีวิต ค่าประกันอุบัติเหตุ ค่ารักษาพยาบาล การได้รับเครื่องราชอิสริยาภรณ์ เป็นต้น

2. ข้อเสนอแนะเชิงปฏิบัติการ

2.1 คน (Man) ประกอบด้วย (1) ควรเสริมสร้างองค์ความรู้ด้านการป้องกันและปราบปรามการทุจริตในภาครัฐให้แก่เครือข่าย โดยควรจำแนกเครือข่ายออกเป็น 3 ระดับ ได้แก่ 1) เครือข่ายทั่วไป 2) เครือข่ายเฝ้าระวัง/แจ้งเบาะแสการทุจริต และ 3) เครือข่ายแกนนำร่วมปฏิบัติการตรวจสอบข้อเท็จจริง (2) ควรจัดสัมมนาแลกเปลี่ยนองค์ความรู้ระหว่างเครือข่ายในเขตพื้นที่ต่าง ๆ โดยอาจตั้งเป็นสมัชชาทุจริตในแต่ละเขตพื้นที่ ภูมิภาค และระดับประเทศ รวมทั้งควรมีการจัดกิจกรรมวันเครือข่ายฯ สำนักงาน ป.ป.ท. ขึ้นในแต่ละปี (3) ควรมีการบูรณาการการทำงานร่วมกันระหว่างสำนักงาน ป.ป.ท. หน่วยงานภาครัฐ ภาคเอกชน และกลุ่มเครือข่ายต่าง ๆ ผ่านการจัดตั้งศูนย์ประสานงานเครือข่ายฯ ให้ครอบคลุมทั้งระดับจังหวัด อำเภอ ตำบล เขต พื้นที่ ชุมชน หรือหมู่บ้าน (4) สร้างแรงจูงใจในการเป็นเครือข่ายฯ โดยมีรางวัลเชิดชูเกียรติหรือเกียรติบัตรมอบให้เมื่อเครือข่ายฯ มีผลการดำเนินงานเป็นที่ประจักษ์ ตลอดจนขอพระราชทานเครื่องราชอิสริยาภรณ์อันเป็นที่สรรเสริญยิ่งดิเรกคุณาภรณ์ กรณีที่ทำคุณประโยชน์ให้กับประเทศ รวมทั้งการจัดสวัสดิการต่าง ๆ เช่น ค่าตอบแทน ค่าเบี้ยเลี้ยง และค่าพาหนะให้กับเครือข่ายฯ เป็นต้น

2.2 งบประมาณ (Money) ประกอบด้วย (1) ควรจัดหาแหล่งงบประมาณมาสนับสนุนการดำเนินงานหรือกิจกรรมต่าง ๆ ของกลุ่มเครือข่ายฯ (2) ควรมีการจัดตั้งกองทุนส่งเสริมและพัฒนางานด้านการป้องกันและปราบปรามการทุจริตของสำนักงาน ป.ป.ท. ขึ้น เพื่อใช้ในการดำเนินกิจกรรม งาน หรือโครงการต่าง ๆ

2.3 เครื่องมือและวัสดุอุปกรณ์ (Material) ประกอบด้วย (1) ควรจัดให้มีช่องทางการรับเรื่องร้องเรียนหรือแจ้งเบาะแสในระบบอิเล็กทรอนิกส์ (2) ควรจัดหาอุปกรณ์สำนักงานและอุปกรณ์การสื่อสารที่จำเป็นพื้นฐานในการทำงานให้ครบถ้วนและเพียงพอต่อการทำงาน

2.4 การจัดการ (Management) ควรมีการติดตามและประเมินผลการดำเนินงานของเครือข่ายฯ อย่างต่อเนื่องเป็นประจำทุกเดือน เพื่อนำมาใช้ในการปรับปรุงการทำงานด้านเครือข่ายฯ ให้มีประสิทธิภาพและเป็นรูปธรรม

การลงพื้นที่เพื่อเก็บข้อมูลจากแบบสอบถาม

การลงพื้นที่ ปปท. เขต 7 เมื่อวันที่ 22 กุมภาพันธ์ 2562
ณ โรงแรม ณ เวลา จังหวัดราชบุรี

การลงพื้นที่ ปปท. เขต 8 เมื่อวันที่ 21 กุมภาพันธ์ 2562
ณ โรงแรมเคพาร์ค จังหวัดสุราษฎร์ธานี

การลงพื้นที่เพื่อเก็บข้อมูลจากการสัมภาษณ์เชิงลึก

การลงพื้นที่ส่วนกลาง เมื่อวันที่ 28 มกราคม 2562
ณ โรงแรมทีเค พาเลซ กรุงเทพมหานคร

การลงพื้นที่ ปปท. เขต 6 เมื่อวันที่ 28 มีนาคม 2562
ณ โรงแรมท็อปแลนด์ จังหวัดพิษณุโลก

การระดมความคิดเห็น

การประชุมเชิงปฏิบัติการเพื่อระดมความคิดเห็นผลการศึกษาความต้องการของเครือข่ายภาคประชาสังคมต่อการพัฒนาศักยภาพสู่การเป็นเครือข่ายเฝ้าระวังการทุจริตในภาครัฐ เมื่อวันที่ 13 – 14 มิถุนายน 2562 ณ โรงแรมบัดดี้ โอเรียนทอล ริเวอร์ไซด์ จังหวัดนนทบุรี

2. โครงการพัฒนาประสิทธิภาพการบริหารจัดการศูนย์ประสานงานเครือข่ายภาคประชาสังคมในการต่อต้านการทุจริต ประจำปีงบประมาณ พ.ศ. 2562

สำนักงาน ป.ป.ท. จัดตั้งศูนย์ประสานงานเครือข่ายภาคประชาสังคมในการต่อต้านการทุจริตในพื้นที่สำนักงานป้องกันและปราบปรามการทุจริตในภาครัฐ เขต 1-9 และเขตพื้นที่กรุงเทพมหานคร รวม 10 ศูนย์ เพื่อใช้เป็นศูนย์กลางในการขับเคลื่อนและประสานความร่วมมือกับภาคประชาสังคมในการเฝ้าระวัง ตรวจสอบและติดตามการทุจริตในภาครัฐในเขตพื้นที่และกรุงเทพมหานคร เพื่อใช้เป็นศูนย์กลางในการประสานงานและบูรณาการการทำงานระหว่างภาครัฐและประชาชนในการร่วมมือในการเฝ้าระวังและปราบปรามการทุจริตอย่างมีประสิทธิภาพ โดยมีผู้เข้าร่วมโครงการ จำนวน 1,214 คน และผู้เข้าร่วมโครงการเกิดความตระหนักรู้ในการป้องกันและปราบปรามการทุจริต มีค่านิยมร่วมต้านทุจริต มีจิตสำนึกสาธารณะและสามารถแยกแยะระหว่างผลประโยชน์ส่วนตนกับผลประโยชน์ส่วนรวม ผ่านการทดสอบตามแบบทดสอบฯ เชิงคุณภาพ ร้อยละ 86.17

ART431_f2-1____OK.indd 50 24/5/2563 14:08:44

ปปท. เขต 1

ปปท. เขต 2

ปปท. เขต 3

ปปท. เขต 4

ปปท. เขต 5

ปปท. เขต 6

ปปท. เขต 7

ปปท. เขต 8

ประเด็นยุทธศาสตร์ที่ 4 พัฒนากระบวนงานด้านการคุ้มครองพยาน/ผู้แจ้งเบาะแสและระบบงานการข่าว

โครงการบูรณาการข้อมูลการข่าวมาใช้ในการป้องกันและปราบปรามการทุจริต

เจ้าหน้าที่สำนักงาน ป.ป.ท. สามารถรายงานผลการวิเคราะห์ข้อมูลข่าว กรณีการจัดทำฐานข้อมูลผ่านระบบข่าวกรองวิเคราะห์เพื่อเฝ้าระวังการทุจริตและข้อมูลประกอบการดำเนินคดีที่เกี่ยวข้องกับโครงการทุจริตเงินอุดหนุนประเภทเงินสงเคราะห์ครอบครัวผู้มีรายได้น้อยและผู้ไร้ที่พึ่ง ทั้งนี้ สำนักงาน ป.ป.ท. ได้มีการนำข้อมูลมาวิเคราะห์ปัญหา/อุปสรรค และจัดทำมาตรการเพื่อแก้ไขปัญหาการทุจริตเงินอุดหนุนประเภทเงินสงเคราะห์ครอบครัวผู้มีรายได้น้อยและผู้ไร้ที่พึ่งที่เกิดขึ้น

ประเด็นยุทธศาสตร์ที่ 5 พัฒนาและบูรณาการกลไกการตรวจสอบ ไต่สวนและบังคับใช้กฎหมายให้มีประสิทธิภาพ

โครงการประชุมเชิงปฏิบัติการเพื่อเสริมสร้างศักยภาพและความเข้มแข็งการดำเนินงานป้องกันและปราบปรามการทุจริตในภาครัฐของศูนย์ปฏิบัติการต่อต้านการทุจริต (ศปท.)

ดำเนินโครงการเพื่อเสริมสร้างศักยภาพ พัฒนาองค์ความรู้ในการขับเคลื่อนการดำเนินงานป้องกันและปราบปรามการทุจริต การดำเนินงานตามแผนปฏิรูปประเทศและมติคณะรัฐมนตรีวันที่ 27 มีนาคม 2561 ตลอดจนแนวนโยบายที่เกี่ยวข้องกับการป้องกันและปราบปรามการทุจริต มีการรายงานผลการดำเนินงานในภาพรวมของ ศปท. รวมทั้งปัญหาอุปสรรคในการดำเนินงาน มีการแลกเปลี่ยนเรียนรู้และสร้างความร่วมมือระหว่าง

ผู้ปฏิบัติงานที่เกี่ยวกับภารกิจงานของ ศปท. ซึ่งเป็นการร่วมกันขับเคลื่อนธรรมาภิบาลในการดำเนินงานของหน่วยงานภาครัฐทั้งระบบ โดยดำเนินการจัดกิจกรรม จำนวน 2 ครั้ง ดังนี้ ครั้งที่ 1 ดำเนินการระหว่างวันที่ 1 - 2 พฤศจิกายน 2561 ณ โรงแรมไม้แก้วดำเนิน รีสอร์ท อำเภอดำเนินสะดวก จังหวัดราชบุรี ผู้เข้าร่วมโครงการ จำนวน 120 คน ครั้งที่ 2 ดำเนินการเมื่อวันจันทร์ที่ 27 พฤษภาคม 2562 ณ โรงแรมเซ็นทรา บายเซ็นทาราศูนย์ราชการและคอนเวนชันเซ็นเตอร์ แจ้งวัฒนะ กรุงเทพมหานคร ผู้เข้าร่วมโครงการ จำนวน 330 คน

ครั้งที่ 1

ระหว่างวันที่ 1 - 2 พฤศจิกายน 2561
ณ โรงแรมไม้แก้วดำเนิน รีสอร์ท จังหวัดราชบุรี

โครงการประชุมเชิงปฏิบัติการเพื่อเสริมสร้างศักยภาพและความเข้มแข็งการดำเนินงานป้องกันและปราบปรามการทุจริตในภาครัฐของศูนย์ปฏิบัติการต่อต้านการทุจริต (ศปท.) ครั้งที่ 2

วันที่ 27 พฤษภาคม 2562

โรงแรมเซ็นทรา บายเซ็นทาราศูนย์ราชการและคอนเวนชันเซ็นเตอร์ แจ้งวัฒนะ

ครั้งที่ 2

วันจันทร์ที่ 27 พฤษภาคม 2562

ณ โรงแรมเซ็นทรา บายเซ็นทาราศูนย์ราชการ

และคอนเวนชันเซ็นเตอร์ กรุงเทพมหานคร

ประเด็นยุทธศาสตร์ที่ 6 พัฒนาระบบบริหารจัดการองค์กร และสมรรถนะบุคลากรเพื่อมุ่งสู่องค์กรสมรรถนะสูง สร้างการรับรู้สู่ประชาชน

1. โครงการพัฒนาคุณภาพการบริหารจัดการภาครัฐ

สำนักงาน ป.ป.ท. จัดโครงการพัฒนาคุณภาพการบริหารจัดการภาครัฐ PMQA ดำเนินการ 2 ครั้ง ดังนี้ ครั้งที่ 1 ระหว่างวันที่ 24-26 ตุลาคม 2561 ณ โรงแรมเทวัญดารา รีสอร์ท แอนด์ สปา อำเภอหัวหิน จังหวัดประจวบคีรีขันธ์ และครั้งที่ 2 ระหว่างวันที่ 14-16 มกราคม 2562 ณ โรงแรมชาโต เดอ เขาใหญ่ อำเภอปากช่อง จังหวัดนครราชสีมา เพื่อจัดทำกระบวนงานหลัก กระบวนงานสนับสนุน และสร้างความรู้ความเข้าใจเกี่ยวกับการพัฒนาคุณภาพการบริหารจัดการภาครัฐ ตลอดจนแผนพัฒนาองค์กรในการพัฒนาคุณภาพการให้บริการเพื่อวิเคราะห์ผู้รับบริการและผู้มีส่วนได้เสีย ผู้เข้าร่วม จำนวน 112 คน

2. โครงการสัมมนานโยบาย ทิศทาง และยุทธศาสตร์ของสำนักงาน ป.ป.ท. ประจำปีงบประมาณ พ.ศ. 2562

สำนักงาน ป.ป.ท. ได้จัดโครงการสัมมนานโยบาย ทิศทาง และยุทธศาสตร์ของสำนักงาน ป.ป.ท. ประจำปีงบประมาณ พ.ศ. 2562 เมื่อวันที่ 11-12 ธันวาคม 2561 ณ โรงแรมเบสท์เวสเทิร์นพลัสแวนด้าแกรนด์ จังหวัดนนทบุรี โดยพันตำรวจโท วันนพ สมจินตนากุล รองเลขาธิการคณะกรรมการ ป.ป.ท. รักษาราชการแทนเลขาธิการคณะกรรมการ ป.ป.ท. ในขณะนั้น ได้มอบนโยบาย ทิศทาง การดำเนินงานประจำปีงบประมาณ พ.ศ. 2562 และผู้เข้าร่วมสัมมนาได้แสดงความคิดเห็น และข้อเสนอแนะเกี่ยวกับมาตรการ แนวทาง กลไกและเครื่องมือการดำเนินงานของสำนักงาน ป.ป.ท. อันจะนำไปสู่กรอบแนวทางยุทธศาสตร์ และเป้าหมายที่ชัดเจน ตลอดจนสามารถนำนโยบายไปสู่การปฏิบัติได้อย่างมีประสิทธิภาพ โดยมีผู้เข้าร่วม จำนวน 296 คน

3. โครงการอบรมสัมมนาเรื่องแนวทางปฏิบัติงานด้านการคลัง

สำนักงาน ป.ป.ท. จัดโครงการเพื่อให้เจ้าหน้าที่ที่รับผิดชอบด้านการคลังมีรู้ความเข้าใจในระเบียบปฏิบัติฯ ผู้เข้าร่วม จำนวน 69 ราย ผู้เข้ารับการอบรมฯ สามารถกลับมาทำงานได้อย่างถูกต้องและมีประสิทธิภาพตรงตามระเบียบปฏิบัติฯ

4. โครงการพัฒนาบุคลากรในสังกัดสำนักงาน ป.ป.ท. และเจ้าหน้าที่ ป.ป.ท.

- หลักสูตรวิชาชีพ เจ้าหน้าที่ ป.ป.ท. บุคลากรในสังกัดสำนักงาน ป.ป.ท. ที่ไม่เคยผ่านการอบรมหลักสูตรเจ้าหน้าที่ ป.ป.ท. เข้ารับการอบรม จำนวน 34 คน ผู้เข้ารับการอบรม ผ่านเกณฑ์การประเมินในการฝึกอบรม ไม่น้อยกว่าร้อยละ 80
- หลักสูตรวิชาชีพ พนักงาน ป.ป.ท. ชั้นที่ 1 ผู้มีคุณสมบัติเข้ารับการฝึกอบรม จำนวน 33 คน ผู้เข้ารับการอบรม ผ่านเกณฑ์การประเมินในการฝึกอบรม ไม่น้อยกว่าร้อยละ 80
- หลักสูตรวิชาชีพ พนักงาน ป.ป.ท. ชั้นที่ 2 ผู้มีคุณสมบัติ จำนวน 12 คน เข้ารับการฝึกอบรม ผู้เข้ารับการอบรม ผ่านเกณฑ์การประเมินในการฝึกอบรม ไม่น้อยกว่าร้อยละ 80

5. โครงการอบรมหลักสูตรพัฒนาองค์ความรู้ด้านการป้องกันการทุจริตในภาครัฐเชิงรุก

สำนักงาน ป.ป.ท. จัดโครงการอบรมหลักสูตรพัฒนาองค์ความรู้ด้านการป้องกันการทุจริตในภาครัฐเชิงรุก เพื่อเพิ่มพูนความรู้ ความเข้าใจ พัฒนาทักษะด้านการป้องกันการทุจริตในภาครัฐ และสามารถนำองค์ความรู้ความเข้าใจและทักษะเกี่ยวกับการป้องกันการทุจริตในภาครัฐไปประยุกต์ใช้ในการปฏิบัติงาน ผู้เข้าร่วม จำนวน 37 คน สำนักงาน ป.ป.ท. รวบรวมสรุปข้อมูลจากโครงการออกมาเป็นองค์ความรู้ด้านการป้องกันการทุจริตในภาครัฐ จำนวน 1 ฐานข้อมูล

6. โครงการบูรณาการฐานข้อมูลการป้องกันและปราบปรามการทุจริต

โครงการบูรณาการฐานข้อมูลการป้องกันและปราบปรามการทุจริต เป็นโครงการที่จัดทำขึ้นเพื่อสนับสนุนภารกิจหลักของสำนักงาน ป.ป.ท. ซึ่งมีหน้าที่ควบคุมดูแลและรับผิดชอบการป้องกันและปราบปรามการทุจริตในภาครัฐ และเพื่อดำเนินการตามนโยบายรัฐบาลเกี่ยวกับการป้องกันและปราบปรามการทุจริตในภาครัฐ รวมทั้งกำหนดมาตรการในการป้องกันและปราบปรามการทุจริตในฝ่ายบริหาร ให้สามารถบูรณาการการดำเนินงานระหว่างหน่วยงานต่าง ๆ ให้เกิดประสิทธิภาพมากยิ่งขึ้น อีกทั้งยังเป็นการกำหนดแนวทางกระบวนการเพื่อขับเคลื่อนงานด้านการป้องกันและปราบปรามการทุจริตในภาครัฐ โดยใช้การขับเคลื่อนผ่านศูนย์ปฏิบัติการต่อต้านการทุจริต (ศปท.) ระดับกระทรวง การบริหารจัดการข้อร้องเรียนภาครัฐ พร้อมทั้งบูรณาการข้อมูลหน่วยงานที่เกี่ยวข้องผ่านระบบเทคโนโลยีสารสนเทศและการสื่อสาร เพื่อเพิ่มประสิทธิภาพในการป้องกันและปราบปรามการทุจริตในภาครัฐ

ศูนย์เทคโนโลยีสารสนเทศและการสื่อสาร (ศทส.) ได้มีการประชุมหารือกับกองอำนวยการต่อต้านการทุจริต (กอท.) เพื่อหาแนวทางให้ผู้พัฒนาระบบสามารถดำเนินการตามข้อกำหนดของโครงการฯ จึงได้มีการจัดฝึกอบรมให้แก่ผู้ใช้งานและผู้ดูแลระบบให้กับเจ้าหน้าที่ศูนย์ปฏิบัติการต่อต้านการทุจริต (ศปท.) ระดับกระทรวง และเจ้าหน้าที่สำนักงาน ป.ป.ท. ที่เกี่ยวข้อง โดยมีการดำเนินการจัดอบรม จำนวน 3 วัน ระหว่างวันที่ 16 – 18 กันยายน 2562 ณ ห้องประชุมใหญ่ ชั้น 28 สำนักงาน ป.ป.ท. ทั้งนี้ ระบบจะมาช่วยในการขับเคลื่อนงานผ่านศูนย์ปฏิบัติการต่อต้านการทุจริต (ศปท.) ระดับกระทรวง เป็นการช่วยเพิ่มประสิทธิภาพการปฏิบัติงาน

ของสำนักงาน ป.ป.ท. ในการบริหารจัดการข้อร้องเรียนภาครัฐ โดยมีการเชื่อมโยงข้อมูลกับหน่วยงานที่เกี่ยวข้อง รวมทั้งมีการจัดทำมาตรฐานการแลกเปลี่ยนและเชื่อมโยงข้อมูลผ่านระบบเทคโนโลยีสารสนเทศ อันเป็นการบูรณาการฐานข้อมูลอย่างเป็นรูปธรรม และส่งเสริมภารกิจด้านการป้องกันและปราบปรามการทุจริตได้อย่างมีประสิทธิภาพ

กิจกรรมการดำเนินโครงการบูรณาการฐานข้อมูลการป้องกันและปราบปรามการทุจริต

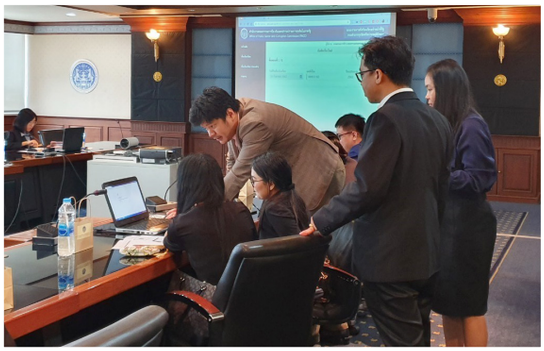

7. โครงการผนึกกำลังสังคมต่อต้านการทุจริต

สำนักงาน ป.ป.ท. เป็นหน่วยงานสำคัญที่มีภารกิจตามยุทธศาสตร์ชาติว่าด้วยการป้องกันและปราบปรามการทุจริตในภาครัฐ ปัจจุบันพบว่าการทุจริตมีรูปแบบที่แตกต่างจากเดิม และมีจำนวนมากขึ้น โดยค่านิยมของสังคมมีแนวโน้มที่จะยอมรับการทุจริตมากขึ้น เมื่อได้รับผลประโยชน์บางส่วนกลับคืนมาให้สังคม ความเห็นดังกล่าวทำให้เกิดความยากลำบากและเป็นอุปสรรคสำคัญต่อการดำเนินการหาแนวทางร่วมเพื่อต่อต้านการทุจริต

ดังนั้น เพื่อให้เกิดการดำเนินการในเชิงรุก เพื่อสร้างเครือข่ายที่จะร่วมมือกันในการสอดส่องและดูแลผลประโยชน์ชาติได้อีกทางหนึ่ง รวมถึงการเผยแพร่และสนับสนุนในการเสริมสร้างทัศนคติและค่านิยมเพื่อสร้างสังคมแห่งการมีส่วนร่วม อันที่จะร่วมกันต่อต้านการทุจริตในสังคมให้เกิดเป็นรูปธรรม โดยโครงการผนึกกำลังสังคมต่อต้านการทุจริต จัดทำขึ้นเพื่อเป็นกลไกในการเสริมสร้างการมีส่วนร่วมจากภาคประชาชน เพื่อแลกเปลี่ยนความรู้ สร้างช่องทางในการสื่อสารระหว่างกัน ในการขับเคลื่อนสังคม เพื่อป้องกันและขจัดการทุจริต

ศูนย์เทคโนโลยีสารสนเทศและการสื่อสารได้ร่วมกับบริษัทผู้รับจ้าง เพื่อพัฒนาระบบงาน สนับสนุนงานด้านการป้องกันการทุจริต ในการสร้างเครือข่ายความร่วมมือกับภาคประชาชนในการสอดส่องและดูแลผลประโยชน์ชาติ รวมถึงเผยแพร่และสนับสนุนในการเสริมสร้างทัศนคติและค่านิยม เพื่อสร้างสังคมแห่งการมีส่วนร่วมอันที่จะร่วมกันต่อต้านการทุจริตในสังคมให้เกิดเป็นรูปธรรม มีความถูกต้อง รวดเร็ว โดยได้ดำเนินการพัฒนาระบบ และจัดฝึกอบรม เมื่อวันที่ 13 กันยายน 2562 และมีการอบรมผ่านระบบ VDO Conference สำหรับเขตพื้นที่ที่ไม่สามารถเข้ามาร่วมอบรมที่ส่วนกลางได้ เมื่อวันที่ 19 กันยายน 2562 ซึ่งการดำเนินโครงการฯ สำเร็จลุล่วง ตามวัตถุประสงค์ของโครงการ และคาดว่าระบบดังกล่าวจะมีส่วนช่วยให้สังคมปลอดการทุจริต ประชาชนมีทัศนคติที่ดี และส่วนร่วมในการช่วยกันเฝ้าระวังผ่านระบบที่พัฒนาขึ้นได้อย่างมีประสิทธิภาพ

กิจกรรมการดำเนินโครงการ
ผนึกกำลังสังคมต่อต้านการทุจริต

8. โครงการฝึกอบรมเชิงปฏิบัติการ ด้านเทคโนโลยีสารสนเทศและการสื่อสาร

สำนักงานคณะกรรมการป้องกันและปราบปรามการทุจริตในภาครัฐ (สำนักงาน ป.ป.ท.) ให้ความสำคัญต่อการพัฒนาบุคลากรทั้งภารกิจหลัก ภารกิจสนับสนุน รวมถึงบุคลากรที่ปฏิบัติงานด้านเทคโนโลยีสารสนเทศ โครงการนี้จึงจัดขึ้นเพื่อเสริมทักษะและพัฒนาให้เจ้าหน้าที่สามารถใช้ระบบเทคโนโลยีสารสนเทศและการสื่อสารในการปฏิบัติงานได้อย่างมีประสิทธิภาพ อันจะนำพาหน่วยงานบรรลุวัตถุประสงค์ในการป้องกันและปราบปรามการทุจริต

ศูนย์เทคโนโลยีสารสนเทศและการสื่อสาร ได้ดำเนินการจัดฝึกอบรมให้กับเจ้าหน้าที่สำนักงาน ป.ป.ท. โดยจัดอบรม เมื่อวันที่ 11 - 22 มีนาคม 2562 แบ่งเป็น 2 รุ่น รุ่นละ 15 คน หัวข้อเรื่องที่มีการจัดอบรมมีทั้งหมด 3 เรื่อง ได้แก่ การแบ่งกลุ่มเรียนรู้การใช้งานระบบไต่สวนข้อเท็จจริง (ระบบบริหารคดี) เรียนรู้ระบบ

เชื่อมโยงข้อมูลพื้นฐานเพื่อการป้องกันและปราบปรามการทุจริตในภาครัฐ (การตรวจสอบข้อมูลหน่วยงานภายนอก) และการวิเคราะห์ความสัมพันธ์ข้อมูลเพื่อป้องกันและปราบปรามการทุจริต (โปรแกรม I2 และโปรแกรมอื่น ๆ ที่เกี่ยวข้อง) ซึ่งผลการอบรมดำเนินไปด้วยความเรียบร้อย ผู้เข้ารับการอบรมได้มีโอกาสเรียนรู้เพื่อเสริมทักษะด้านการใช้เทคโนโลยีสารสนเทศและการสื่อสาร เข้าใจกระบวนงาน และพัฒนาขีดความสามารถในการวิเคราะห์ข้อมูล โดยใช้เทคโนโลยีให้เป็นประโยชน์ บรรลุตามวัตถุประสงค์ของโครงการที่ได้กำหนดไว้

9. โครงการอบรมสัมมนาเพื่อสร้างความร่วมมือและบูรณาการฐานข้อมูลภาครัฐ

สำนักงานคณะกรรมการป้องกันและปราบปรามการทุจริตในภาครัฐ (สำนักงาน ป.ป.ท.) เป็นหน่วยงานหลักและศูนย์กลางของภาครัฐในการป้องกันและปราบปรามการทุจริต จึงให้ความสำคัญต่อการสร้างความร่วมมือระหว่างหน่วยงานและบูรณาการข้อมูลที่เกี่ยวข้อง เพื่อการสร้างฐานข้อมูลกลางของภาครัฐในการป้องกันและปราบปรามการทุจริต โครงการอบรมสัมมนาเพื่อสร้างความร่วมมือและบูรณาการฐานข้อมูลภาครัฐ จึงจัดขึ้นเพื่อตอบสนองต่อภารกิจและความจำเป็นที่จะสร้างความร่วมมือระหว่างผู้ปฏิบัติงานด้านเทคโนโลยีสารสนเทศและผู้เกี่ยวข้องในกระบวนงานป้องกันและปราบปรามการทุจริต อันจะทำให้เกิดระบบการบริหารจัดการที่มีประสิทธิภาพ เพื่อเป็นกลไกในการบริหารงานของประเทศให้บรรลุผลสำเร็จตามเป้าหมาย

กิจกรรมการดำเนินโครงการอบรมสัมมนา เพื่อสร้างความร่วมมือและบูรณาการฐานข้อมูลภาครัฐ

จากการดำเนินโครงการในครั้งนี้ สำนักงาน ป.ป.ท. ได้สร้างความร่วมมือกับหน่วยงานต่าง ๆ ในกระบวนงานป้องกันและปรามปรามการทุจริต ผู้เข้ารับการอบรมสัมมนาเกิดความรู้ความเข้าใจเกี่ยวกับมาตรฐานและแนวทางการบูรณาการข้อมูลผ่านระบบเทคโนโลยีสารสนเทศ มีการรวบรวมข้อมูลเพื่อการวิเคราะห์เรื่องของแนวทางการดำเนินการ และกระบวนการต่าง ๆ ที่เกี่ยวข้องร่วมกันจากการทำ Brainstorm ในกิจกรรมกลุ่ม และเกิดความร่วมมือในการจัดทำฐานข้อมูลกลางของรัฐในด้านการป้องกันและปราบปรามการทุจริต มีแนวทางการเชื่อมโยง แลกเปลี่ยนข้อมูล การบูรณาการข้อมูลผ่านระบบเทคโนโลยีสารสนเทศและการประสานงานที่มีประสิทธิภาพ

10. โครงการจัดหาลิขสิทธิ์โปรแกรมสำนักงาน

สำนักงาน ป.ป.ท. ได้มีการจัดซื้อเครื่องคอมพิวเตอร์ตั้งโต๊ะและโน้ตบุ๊ค เพื่อทดแทนเครื่องเดิมที่มีอายุการใช้งานมานาน และรองรับอัตรากำลังที่เพิ่มมากขึ้น แต่ในการจัดซื้ออุปกรณ์ดังกล่าว ไม่รวมลิขสิทธิ์โปรแกรมคอมพิวเตอร์ (Software) ที่เกี่ยวข้อง โดยเฉพาะโปรแกรมจัดการสำนักงาน ซึ่งจำเป็นสำหรับการปฏิบัติงาน จึงต้องมีการจัดหาอุปกรณ์และเครื่องมือให้เจ้าหน้าที่ได้ใช้งาน เพื่อให้การดำเนินงานด้านต่าง ๆ เกิดประสิทธิผลยิ่งขึ้น ดังนั้น จึงได้มีการจัดทำโครงการนี้เพื่อให้เครื่องคอมพิวเตอร์ มีโปรแกรมจัดการสำนักงานที่มีลิขสิทธิ์ถูกต้องตามกฎหมายสำหรับการปฏิบัติงานอย่างครบถ้วน

ทั้งนี้ ในการดำเนินการจัดทำโครงการ ศูนย์เทคโนโลยีสารสนเทศและการสื่อสาร ได้จัดหาบริษัทผู้รับจ้าง เพื่อดำเนินการจัดหาลิขสิทธิ์โปรแกรมจัดการสำนักงานโดยมีการส่งมอบพัสดุพร้อมติดตั้งชุดโปรแกรมจัดการสำนักงาน Microsoft Office Standard 2019 ตามข้อกำหนด โดยการดำเนินโครงการดังกล่าวจะช่วยเพิ่มประสิทธิภาพการจัดการประชุมแบบไร้เอกสาร อันเป็นการประยุกต์ใช้เทคโนโลยีสารสนเทศเพื่อเพิ่มศักยภาพในการปฏิบัติงาน อีกทั้ง สำนักงาน ป.ป.ท. ได้มีโปรแกรมจัดการสำนักงานที่มีลิขสิทธิ์ถูกต้องตามกฎหมายไว้ใช้งาน ซึ่งเป็นเครื่องมือสนับสนุนการใช้งานระบบสารสนเทศที่ทันสมัยให้ผู้บริหารและเจ้าหน้าที่ให้ได้รับความสะดวก รวมทั้งเป็นการประหยัดเวลา และค่าใช้จ่ายในการเดินทางมาราชการที่สำนักงานส่วนกลางของเจ้าหน้าที่สำนักงาน ป.ป.ท. ตามเขตพื้นที่ทั้ง 9 เขต อีกด้วย

11. โครงการจัดหาเครื่องแม่ข่ายและปรับปรุงห้องแม่ข่าย

สำนักงาน ป.ป.ท. ต้องทำการประมวลผลข้อมูลระบบสารสนเทศเพิ่มมากขึ้น ทั้งข้อมูลจากภายในสำนักงาน ป.ป.ท. และข้อมูลสารสนเทศจากหน่วยงานที่เกี่ยวข้องกับการปฏิบัติงานของสำนักงาน ป.ป.ท. ส่งผลให้เครื่องคอมพิวเตอร์แม่ข่ายที่สำนักงาน ป.ป.ท. ใช้งานอยู่ในปัจจุบันเริ่มล้าสมัยจึงจำเป็นต้องใช้เครื่องคอมพิวเตอร์ที่มีขีดความสามารถและประสิทธิภาพมากขึ้น ประกอบกับห้อง Data Center ยังไม่มีมาตรฐานที่เพียงพอทั้งในส่วนของระบบปรับอากาศ และระบบแจ้งเตือนเหตุต่าง ๆ ซึ่งทั้งหลายเหล่านี้จำเป็นต้องได้รับการปรับปรุงเพิ่มเสริมสร้างให้การบริการระบบงานของสำนักงาน ป.ป.ท. มีประสิทธิภาพที่มั่นคงปลอดภัย

โดยผลของการดำเนินโครงการดังกล่าว เป็นไปด้วยความเรียบร้อย และสามารถตรวจรับงานได้ครบถ้วน ตามข้อกำหนดของ TOR ซึ่งมีผลให้ สำนักงาน ป.ป.ท. มีระบบคอมพิวเตอร์แม่ข่ายและห้องแม่ข่ายที่ทันสมัย รองรับการทำงานของสำนักงานด้วยความรวดเร็ว มีประสิทธิภาพและเสถียรภาพในการให้บริการ อีกทั้ง เครื่องแม่ข่ายของสำนักงาน ป.ป.ท. จะสามารถรองรับกับความต้องการใช้ทรัพยากรในการประมวลผลข้อมูลต่าง ๆ รวมถึงการพัฒนาบุคลากรให้สามารถปฏิบัติงานได้อย่างสะดวก รวดเร็ว และมีประสิทธิภาพมากขึ้น

กิจกรรมการดำเนินโครงการ
จัดหาเครื่องแม่ข่ายและปรับปรุงห้องแม่ข่าย

12. โครงการจัดหาและทดแทนอุปกรณ์เครือข่ายคอมพิวเตอร์

ด้วยครุภัณฑ์เครือข่ายคอมพิวเตอร์ของสำนักงาน ป.ป.ท. ที่ใช้งานมานาน ระยะเวลาเกิน 7 ปี อีกทั้งในปัจจุบันมีการขยายสำนักงานไปยังพื้นที่เขตต่าง ๆ จำนวน 9 เขตพื้นที่ โดยในปัจจุบันมีจำนวนบุคลากรที่เพิ่มมากขึ้น และอุปกรณ์เครือข่ายและสายสัญญาณเครือข่ายบางส่วนเริ่มเสื่อมสภาพและชำรุด ส่งผลกระทบต่อประสิทธิภาพการทำงานของระบบโดยรวม จึงได้มีการจัดทำโครงการนี้ขึ้น เพื่อจัดหาอุปกรณ์เครือข่ายคอมพิวเตอร์ทดแทนและดำเนินการปรับเปลี่ยนอุปกรณ์เครือข่ายใหม่ เพื่อให้ระบบเครือข่ายของสำนักงาน ป.ป.ท. มีความทันสมัยและมีระบบการรักษาความปลอดภัยเครือข่ายคอมพิวเตอร์ที่มีประสิทธิภาพ

สำนักงาน ป.ป.ท. มีระบบเครือข่ายไร้สายที่มีประสิทธิภาพ มีระบบป้องกันการบุกรุกและภัยคุกคามทางอินเตอร์เน็ตที่มีอยู่ในปัจจุบัน และที่อาจเกิดขึ้นในอนาคต รวมถึงสำนักงาน ป.ป.ท. มีอุปกรณ์ด้านเครือข่าย ที่สามารถตอบสนองความต้องการใช้งานภายในสำนักงาน และข้าราชการ เจ้าหน้าที่สำนักงาน ป.ป.ท. มีเครื่องมือในการทำงานที่มีประสิทธิภาพ ทันสมัย สามารถปฏิบัติงานได้อย่างสะดวก รวดเร็ว และเกิดประสิทธิภาพสูงสุด

13. โครงการพัฒนาประสิทธิภาพการบริหารจัดการทรัพยากรบุคคล สำนักงาน ป.ป.ท.

สำนักงาน ป.ป.ท. จัดกิจกรรมภายใต้งบประมาณโครงการพัฒนาประสิทธิภาพการบริหารจัดการทรัพยากรบุคคล สำนักงาน ป.ป.ท. เพื่อให้สำนักงาน ป.ป.ท. มีระบบบริหารจัดการทรัพยากรบุคคลที่เป็นไปตามกรอบมาตรฐานความสำเร็จด้านการบริหารทรัพยากรบุคคล (HR Scorecard) ที่สำนักงาน ก.พ. กำหนด ผู้เข้าร่วม จำนวน 382 คน

14. โครงการเผยแพร่ประชาสัมพันธ์บทบาทภารกิจและการดำเนินงานของสำนักงาน ป.ป.ท. เนื่องในโอกาสครบรอบการสถาปนา 11 ปี

สำนักงาน ป.ป.ท. จัดโครงการเผยแพร่ประชาสัมพันธ์บทบาทภารกิจและการดำเนินงานของสำนักงาน ป.ป.ท. เนื่องในโอกาสครบรอบการสถาปนา 11 ปี เมื่อวันที่ 25 มกราคม 2562 ผู้เข้าร่วม จำนวน 304 คน

1.2 ความก้าวหน้าของการบูรณาการกับภาคีการพัฒนาที่เกี่ยวข้อง

1.2.1 ความร่วมมือระหว่างประเทศ

1) สำนักงานคณะกรรมการอิสระป้องกันและปราบปรามการทุจริตฮ่องกง (Independent Commission on Against Corruption : ICAC) เขตบริหารพิเศษฮ่องกงแห่งสาธารณรัฐประชาชนจีน

วันเสาร์ที่ 25 พฤษภาคม 2562 เวลา 10.50 – 11.20 น. คณะผู้แทนสำนักงาน ป.ป.ท. หารือข้อราชการทวิภาคีกับผู้แทนสำนักงานคณะกรรมการอิสระป้องกันและปราบปรามการทุจริตฮ่องกง (Independent Commission Against Corruption : ICAC) เขตบริหารพิเศษฮ่องกงแห่งสาธารณรัฐประชาชนจีน ณ ICAC สำนักงานใหญ่ โดยสาระสำคัญของการหารือฯ เป็นการแสดงความยินดีกับการครบรอบ 45 ปี ของ ICAC และนำเสนอบทบาทของ ICAC ที่สามารถดำเนินการป้องกันและปราบปรามการทุจริตในฮ่องกงได้อย่างมีประสิทธิภาพ รวมทั้ง ICAC ได้แสดงความขอบคุณที่สำนักงาน ป.ป.ท. ให้การต้อนรับและอำนวยความสะดวกแก่คณะผู้แทน ICAC ในระหว่างการเดินทางเยือนประเทศไทย เมื่อเดือนกรกฎาคม 2561 ในการนี้ สำนักงาน ป.ป.ท. ขอยืนยันการสานต่อความร่วมมือกับ ICAC ในการรับการสนับสนุนด้านวิชาการสำหรับการจัดฝึกอบรมในประเทศไทยให้กับบุคลากรสำนักงาน ป.ป.ท. เพื่อเรียนรู้ประสบการณ์และแนวปฏิบัติที่ดีจาก ICAC ตามนโยบายของนายกรัฐมนตรี ซึ่งคาดว่าจะสามารถจัดการฝึกอบรมฯ ในปี 2563

2) สำนักงานคณะกรรมการป้องกันและปราบปรามการทุจริตมาเลเซีย (Malaysian Anti-Corruption Commission : MACC)

วันเสาร์ที่ 25 พฤษภาคม 2562 เวลา 11.30 – 12.00 น. คณะผู้แทนสำนักงาน ป.ป.ท. หารือข้อราชการทวิภาคีกับผู้แทนสำนักงานคณะกรรมการป้องกันและปราบปรามการทุจริตมาเลเซีย (Malaysian Anti-Corruption Commission : MACC) ณ ICAC สำนักงานใหญ่ ฮ่องกง โดยการหารือฯ ในครั้งนี้เป็นการบุกเบิกความร่วมมือระหว่างสองหน่วยงาน ที่ผ่านมายังไม่เคยมีการดำเนินการประสานความร่วมมือระหว่างกันมาก่อน ซึ่ง MACC สามารถดำเนินการป้องกันและปราบปรามการทุจริตได้อย่างมีประสิทธิภาพเนื่องจากมีการบังคับใช้กฎหมายที่รุนแรงเด็ดขาดกับผู้กระทำผิด ในการนี้สำนักงาน ป.ป.ท. จึงเสนอให้เสริมสร้างความร่วมมือระหว่างสองหน่วยงาน โดยเฉพาะความร่วมมือด้านวิชาการเพื่อศึกษาและแลกเปลี่ยนความรู้เกี่ยวกับแนวทางการต่อต้านการทุจริต

ผู้แทน MACC ยินดีให้ความร่วมมือกับสำนักงาน ป.ป.ท. โดยจะนำผลการหารือครั้งนี้เสนอผู้บริหารเพื่อพิจารณาและประสานงานในรายละเอียดอย่างเป็นทางการต่อไป

1.2.2 การประชุมระหว่างประเทศ

1) การประชุม ADB/OECD Anti-Corruption Initiative for Asia and the Pacific

เมื่อวันที่ 6-8 พฤศจิกายน 2561 คณะผู้แทนสำนักงาน ป.ป.ท. ได้เดินทางไปเข้าร่วมการประชุม ADB/OECD Anti-Corruption Initiative for Asia and the Pacific ณ กรุงอัสตานา สาธารณรัฐคาซัคสถาน โดยมีประเด็นหลัก ได้แก่ การฝึกอบรมและการประชุมเครือข่ายความสุจริตในภาครัฐว่าด้วยการป้องกันการทุจริตในการจัดซื้อจัดจ้างภาครัฐ (Training and Public Integrity Network Meeting on Preventing Corruption in Public Procurement) การประชุมนี้เป็นกรอบการประชุมที่จัดขึ้นเป็นประจำทุกปี มีวัตถุประสงค์เพื่อแก้ไขปัญหาการทุจริตในภูมิภาคเอเชียแปซิฟิก โดยความร่วมมือระหว่างธนาคารเพื่อการพัฒนาแห่งเอเชีย (Asian Development Bank : ADB) และองค์การเพื่อความร่วมมือทางเศรษฐกิจและการพัฒนา (Organization for Economic Co-operation and Development : OECD) โดยมุ่งเน้นการดำเนินการตามเสาหลัก 3 ประการ ได้แก่

(1) การพัฒนาระบบการทำงานของภาครัฐให้มีความโปร่งใสและมีประสิทธิภาพ

(2) การเพิ่มความเข้มแข็งในการต่อต้านการให้สินบนเพื่อสนับสนุนคุณธรรมในการดำเนินธุรกิจ

(3) สนับสนุนการมีส่วนร่วมต่อสาธารณะ ทั้งนี้ เพื่อให้สอดคล้องกับการปฏิบัติตามอนุสัญญาสหประชาชาติว่าด้วยการต่อต้านการทุจริต ค.ศ. 2003 (United Nations Convention Against Corruption : UNCAC)

2) การประชุมประจำปี 10th International Association of Anti-Corruption Authorities (IAACA) ณ ศูนย์ประชุมสหประชาชาติ กรุงเวียนนา สาธารณรัฐออสเตรีย

เมื่อวันที่ 22-24 มกราคม 2562 คณะผู้แทนไทยประกอบด้วยผู้แทนสำนักงาน ป.ป.ท. ผู้แทนสำนักงานอัยการสูงสุดและผู้แทนกระทรวงการต่างประเทศ สถานเอกอัครราชทูตไทย ณ กรุงเวียนนา ร่วมการประชุมประจำปีของ International Association of Anti-Corruption Authorities (IAACA) สมัยที่ 10 ซึ่งการประชุมดังกล่าวเป็นเวทีการประชุมของรัฐภาคีเพื่อนำเสนอ แลกเปลี่ยนประสบการณ์ ความสำเร็จ และโอกาส ณ ศูนย์ประชุมสหประชาชาติ กรุงเวียนนา สาธารณรัฐออสเตรีย

ผู้แทนสำนักงาน ป.ป.ท. ได้รับเชิญเข้าเป็นผู้ร่วมอภิปราย (Panelist) โดยคณะอภิปรายกล่าวถึงบทบาท แผนการดำเนินงานของหน่วยงานต่อต้านการทุจริตในการสนับสนุน กำกับดูแล และขับเคลื่อนการป้องกันและปราบปรามทุจริตอย่างมีประสิทธิภาพ และได้กล่าวถ้อยแถลงในการอภิปรายกลุ่มย่อยในหัวข้อที่ 3 การบูรณาการในภาครัฐ : การแสดงบัญชีทรัพย์สินและความขัดแย้งด้านผลประโยชน์ โดยได้กล่าวถึง นโยบายของรัฐบาลในการป้องกันและปราบปรามการทุจริต ยุทธศาสตร์และแผนด้านการป้องกันและปราบปรามการทุจริตของรัฐบาลซึ่งเป็นวาระแห่งชาติ ตลอดจนแนวทางการปฏิรูปประเทศของคณะกรรมการปฏิรูปด้านการป้องกันและปราบปรามการทุจริตที่ต้องร่วมกันดำเนินการในทุกระดับอย่างจริงจังและเคร่งครัด กล่าวคือ “โกงเก่าต้องหมดไป โกงใหม่ต้องไม่เกิด และไม่เปิดโอกาสให้โกง”

ที่ประชุมได้รับฟังการอภิปรายแบบคณะในประเด็นเกี่ยวกับการต่อต้านการทุจริต โดยมีหัวข้อการอภิปรายหลัก ดังนี้

1. UNCAC ในฐานะปัจจัยพื้นฐานสู่ความสำเร็จของการพัฒนาที่ยั่งยืนปี 2030
2. การศึกษาเป็นเครื่องมือสำคัญในการป้องกันการทุจริต
3. การบูรณาการในภาครัฐ : การแสดงบัญชีทรัพย์สินและความขัดแย้งด้านผลประโยชน์
4. ความร่วมมือระหว่างประเทศในการติดตามทรัพย์สินคืน : ความก้าวหน้าและโอกาส

3) การสัมมนาระหว่างประเทศ "OECD Global Anti-Corruption & Integrity Forum" หัวข้อหลักว่าด้วยการใช้เทคโนโลยีเพื่อส่งเสริมความซื่อสัตย์สุจริตและการต่อสู้กับการทุจริต ระหว่างวันที่ 20-21 มีนาคม 2562 ณ กรุงปารีส สาธารณรัฐฝรั่งเศส

เมื่อวันที่ 20-21 มีนาคม 2562 คณะผู้แทนสำนักงาน ป.ป.ท. เดินทางไปเข้าร่วม "การสัมมนา 2019 OECD Global Anti-Corruption & Integrity Forum" ณ ศูนย์การประชุมองค์การเพื่อความร่วมมือทางเศรษฐกิจและการพัฒนา (OECD) กรุงปารีส สาธารณรัฐฝรั่งเศส ซึ่งหัวข้อหลักการสัมมนาฯ ในปีนี้ คือ TECH FOR TRUST หรือ ความเชื่อมั่นในการใช้เทคโนโลยีเพื่อป้องกันการทุจริตและส่งเสริมความซื่อสัตย์สุจริต ซึ่งมีผู้แทนหน่วยงานต่าง ๆ ทุกภาคส่วน กว่า 1,800 คน จาก 120 ประเทศ ทั่วโลก ได้เข้าร่วมรับฟังการอภิปรายเกี่ยวกับการใช้เทคโนโลยีดิจิทัลเพื่อต่อสู้กับการทุจริตได้อย่างมีประสิทธิภาพ โดยสาระสำคัญของการสัมมนาเกี่ยวข้องกับประเด็นที่เทคโนโลยีใหม่ ๆ ที่เกิดขึ้น เช่น การจัดซื้อจัดจ้างออนไลน์ ระบบเครือข่ายในการเก็บบัญชีธุรกรรมออนไลน์ (blockchain) และปัญญาประดิษฐ์ (AI) ฯลฯ ได้เข้ามาเปลี่ยนวิธีการทำงานของภาครัฐ ภาคธุรกิจ และประชาชน และส่งผลกระทบต่อ ตลาดแรงงาน การลงทุน การค้าระหว่างประเทศ การแข่งขัน และการเติบโตทางเศรษฐกิจ อย่างไรก็ตาม ความก้าวหน้าของเทคโนโลยีเป็นกลไกหนึ่งที่ช่วยควบคุม ป้องกัน และตรวจสอบการทุจริตได้มากขึ้น เช่น การลดการเกิดการทุจริตในสถาบันการเงินและรัฐบาลโดยเปลี่ยนวิธีการติดตามการทุจริตรูปแบบเดิมเป็นการควบคุมการทุจริตตามเวลาที่เกิดขึ้นจริงแบบต่อเนื่องและสม่ำเสมอ (real-time) นอกจากนี้ ยังช่วยลดความผิดพลาดในการทำงานได้อีกด้วย

ภาพรวมของการสัมมนาฯ สะท้อนให้เห็นถึงบทบาทของผู้แทนหน่วยงานต่าง ๆ ทั่วโลกที่ให้ความสำคัญกับการใช้เทคโนโลยีใหม่ ๆ เพื่อสร้างวัฒนธรรมของความซื่อสัตย์และต่อต้านการทุจริต โดยได้ร่วมแลกเปลี่ยนมุมมองและวิสัยทัศน์อย่างกว้างขวางในประเด็นความท้าทายของการใช้เทคโนโลยีเพื่อป้องกันการทุจริตและส่งเสริมความซื่อสัตย์สุจริต

4) การประชุมคณะกรรมาธิการว่าด้วยการป้องกันอาชญากรรมและความยุติธรรมทางอาญา สมัยที่ 28 (The 28th Session of the Commission on Crime Prevention and Criminal Justice – CCPCJ)

เมื่อวันที่ 20-24 พฤษภาคม 2562 ศาสตราจารย์พิเศษวิศิษฏ์ วิศิษฏ์สรอรรถ ปลัดกระทรวงยุติธรรม พร้อมด้วยคณะผู้แทนไทย ประกอบด้วย กระทรวงยุติธรรม (สำนักงานปลัดกระทรวงยุติธรรม กรมคุ้มครองสิทธิและเสรีภาพ สำนักงานกิจการยุติธรรม กรมพินิจและคุ้มครองเด็กและเยาวชน และกรมคุมประพฤติ) สำนักงานอัยการสูงสุด สำนักงานคณะกรรมการป้องกันและปราบปรามการทุจริตแห่งชาติ สำนักงานคณะกรรมการป้องกันและปราบปรามการทุจริตในภาครัฐ สำนักงานตำรวจแห่งชาติ สถาบันเพื่อการยุติธรรมแห่งประเทศไทย และกระทรวงการต่างประเทศ รวมทั้งสิ้น 52 คน เข้าร่วมการประชุมคณะกรรมาธิการว่าด้วยการป้องกันอาชญากรรมและความยุติธรรมทางอาญา สมัยที่ 28 (28th Session of the Commission on Crime Prevention and Criminal Justice : CCPCJ) ณ ศูนย์ประชุมสหประชาชาติ กรุงเวียนนา สาธารณรัฐออสเตรีย การประชุมนี้เป็นกรอบการประชุมที่จัดขึ้นเป็นประจำทุกปี โดยมีหัวข้อการอภิปรายหลัก (Thematic discussion) ในสมัยนี้ คือ “หน้าที่ของกระบวนการยุติธรรมทางอาญาที่มีประสิทธิภาพ เป็นธรรม มีมนุษยธรรม และน่าเชื่อถือ ในการป้องกันและต่อต้านอาชญากรรมที่มีสาเหตุจากการขาดความอดทนอดกลั้นหรือการเลือกปฏิบัติใด ๆ (The responsibility of effective, fair, humane and accountable criminal justice systems in preventing and countering crime motivated by intolerance or discrimination of any kind)” โดยบทบาทของประเทศไทยในการประชุม CCPCJ ได้แก่ การร่วมกล่าวถ้อยแถลง การเสนอร่างข้อมติ การจัดกิจกรรมคู่ขนาน และการจัดนิทรรศการ ทั้งนี้ สถาบันเพื่อการยุติธรรมแห่งประเทศไทยได้เสนอร่างข้อมติ เรื่อง “Integrating sport in youth crime prevention and criminal justice strategies” ซึ่งมีวัตถุประสงค์เพื่อส่งเสริมการใช้กีฬาเป็นเครื่องมือในการพัฒนายุทธศาสตร์การป้องกันอาชญากรรมและความยุติธรรมทางอาญาสำหรับเยาวชน

5) การประชุมกลุ่มผู้เชี่ยวชาญการประเมินติดตามการปฏิบัติตามอนุสัญญาสหประชาชาติว่าด้วยการต่อต้านการทุจริต สมัยที่ 10 ณ กรุงเวียนนา สาธารณรัฐออสเตรีย

วันที่ 27-30 พฤษภาคม 2562 คณะผู้แทนของสำนักงาน ป.ป.ท. เดินทางไปเข้าร่วมการประชุมกลุ่มผู้เชี่ยวชาญการประเมินติดตามการปฏิบัติตามอนุสัญญาสหประชาชาติว่าด้วยการต่อต้านการทุจริต (Implementation Review Group : IRG) สมัยที่ 10 ณ ศูนย์การประชุมสหประชาชาติ (Vienna International Center : VIC) กรุงเวียนนา สาธารณรัฐออสเตรีย โดยมีสารัตถะเกี่ยวกับภาพรวมของกระบวนการการประเมินติดตามการปฏิบัติตามอนุสัญญาสหประชาชาติว่าด้วยการต่อต้านการทุจริต (United Nations Convention against Corruption : UNCAC) ในหมวด 5 (การติดตามทรัพย์สินคืน) โดยการประชุม IRG เป็นการประชุมกลุ่มผู้เชี่ยวชาญติดตามทบทวนการปฏิบัติตามพันธกรณีอนุสัญญาฯ (ซึ่งเป็นกลไกการช่วยเหลือการทบทวนและการติดตามผลการปฏิบัติตามอนุสัญญาฯ ของแต่ละรัฐภาคี) มีวัตถุประสงค์เพื่อให้รัฐภาคีได้ร่วมกันแลกเปลี่ยนข้อมูลและประสบการณ์ รวมทั้งนำความรู้ไปปรับใช้ในการดำเนินการด้านการป้องกันและปราบปรามการทุจริต ตลอดจนพิจารณาอุปสรรคและแนวปฏิบัติที่ดีในการปฏิบัติตามอนุสัญญาฯ

กลไกการประเมินเริ่มขึ้นเมื่อ พ.ศ. 2553 และแบ่งการดำเนินการเป็นสองรอบ ได้แก่ รอบที่ 1 (Cycle 1) ระหว่างปี 2553 – 2558 เป็นการประเมินการปฏิบัติตามหมวดที่ 3 การกำหนดให้เป็นความผิดทางอาญาและการบังคับใช้กฎหมาย (Criminalization and Law Enforcement) และหมวดที่ 4 ความร่วมมือระหว่างประเทศ (International Cooperation) และรอบที่ 2 (Cycle 2) ระหว่างปี 2559 – 2564 เป็นการประเมินการปฏิบัติตามหมวดที่ 2 มาตรการป้องกัน (Preventive Measures) และหมวดที่ 5 การติดตามทรัพย์สินคืน (Asset Recovery) ทั้งนี้ ประเทศไทยอยู่ในระหว่างรอบการประเมินที่ 2 ซึ่งในฐานะรัฐผู้ประเมิน ประเทศไทยได้รับมอบหมายให้ประเมินกัมพูชาร่วมกับราชอาณาจักรเอสวาตินี และในฐานะรัฐผู้ถูกประเมิน ประเทศไทยได้รับการประเมินโดยสาธารณรัฐอิสลามอิหร่าน และราชอาณาจักรภูฏาน

6) การประชุม 7th ICAC Symposium และการฝึกอบรม IAACA-ICAC Joint Training Programme ณ เขตบริหารพิเศษฮ่องกงแห่งสาธารณรัฐประชาชนจีน

เมื่อวันที่ 22 - 25 พฤษภาคม 2562 คณะผู้แทน สำนักงาน ป.ป.ท. เดินทางเข้าร่วมการประชุม 7th ICAC Symposium และการฝึกอบรม IAACA-ICAC Joint Training Programme ระหว่างวันที่ 22 - 25 พฤษภาคม 2562 ณ ศูนย์การประชุมและนิทรรศการฮ่องกง และสำนักงานคณะกรรมการอิสระป้องกันและปราบปรามการทุจริตฮ่องกง (Independent Commission Against Corruption : ICAC) เขตบริหารพิเศษฮ่องกงแห่งสาธารณรัฐประชาชนจีน พร้อมด้วย ผู้แทนจากสำนักงาน ป.ป.ช. สตง. และสำนักงานอัยการสูงสุด โดย ICAC Symposium เป็นการประชุมทุก 3 ปี จัดโดย ICAC ซึ่งเป็นหน่วยงานที่มีบทบาทสำคัญในการป้องกันและปราบปรามการทุจริต รวมทั้ง

ส่งเสริมความซื่อสัตย์สุจริตของฮ่องกง หัวข้อหลักของการประชุมในครั้งนี้ คือ การต่อสู้กับการทุจริตในมุมมองใหม่ (Fighting Corruption– A New Perspective) และมีผู้แทนจากทุกภาคส่วนมากกว่า 500 คน จาก 50 ประเทศ เข้าร่วมรับฟังการอภิปราย รวมทั้ง แลกเปลี่ยนความรู้และประสบการณ์ด้านการนำเทคโนโลยีสมัยใหม่มาใช้แก้ปัญหาการทุจริต

7) การประชุมภายใต้กรอบเจ้าหน้าที่อาวุโสเอเปค (Senoir Officials Meeting : SOM) ระหว่างวันที่ 21-22 สิงหาคม 2562 ณ เมืองเปอร์โต วาราส สาธารณรัฐชิลี

เมื่อวันที่ 21-22 สิงหาคม 2562 คณะผู้แทนสำนักงาน ป.ป.ท. เดินทางเข้าร่วมการประชุมระหว่างประเทศ ในการประชุมผู้เชี่ยวชาญด้านการต่อต้านการทุจริตและความโปร่งใสในกรอบเอเปค (APEC Anti-Corruption and Transparency Experts Working Group : APEC ACTWG) ณ เมืองเปอร์โต วาราส สาธารณรัฐชิลี ซึ่งเป็นกรอบความร่วมมือระหว่างประเทศในกลุ่มประเทศ APEC โดยสับเปลี่ยนหมุนเวียนเจ้าภาพจัดงานกันทุกปี โดยคณะผู้แทนประเทศไทยในครั้งนี้ประกอบด้วย ผู้แทนจากสำนักงาน ป.ป.ท. และสำนักงาน ป.ป.ช. ในการประชุมครั้งนี้เป็นการประชุมติดตามความก้าวหน้าในการดำเนินการด้านการป้องกันและปราบปรามการทุจริตของประเทศสมาชิก และจัดทำข้อประกาศเจตนารมณ์ร่วมกันในโอกาสที่ครบรอบ 15 ปี แห่งการประชุมในครั้งนี้

8) การประชุมระหว่างประเทศภายใต้อนุสัญญาสหประชาชาติว่าด้วยการต่อต้านการทุจริต ระหว่างวันที่ 2-6 กันยายน 2562 ณ กรุงเวียนนา สาธารณรัฐออสเตรีย

เมื่อวันที่ 2-6 กันยายน 2562 คณะผู้แทนสำนักงาน ป.ป.ท. เดินทางเข้าร่วมการประชุมระหว่างประเทศภายใต้อนุสัญญาสหประชาชาติว่าด้วยการต่อต้านการทุจริต (United Nations Convention against Corruption : UNCAC) จัดโดยสำนักงานป้องกันยาเสพติดและปราบปรามอาชญากรรมแห่งสหประชาชาติ (United Nations Office on Drugs and Crime : UNODC) ณ กรุงเวียนนา สาธารณรัฐออสเตรีย ผู้เข้าร่วมการประชุมฯ ทั้งหมดมาจากรัฐภาคีอนุสัญญาฯ กว่า 110 ประเทศ (จาก 186 ประเทศ รวมประเทศไทย) และองค์กรระหว่างประเทศที่เกี่ยวข้อง โดยองค์ประกอบคณะผู้แทนไทยในการประชุมครั้งนี้ประกอบด้วย สำนักงาน ป.ป.ช. สำนักงาน ป.ป.ท. และกระทรวงการต่างประเทศ ทั้งนี้ กรอบการประชุมดังกล่าวแบ่งเป็น 2 ช่วง ดังนี้

(1) การประชุมต่อเนื่องครั้งที่หนึ่งของการประชุมทบทวนการปฏิบัติตามอนุสัญญาฯ สมัยที่ 10 (First Resumed Tenth Session of the Implementation Review Group : IRG) เป็นการประชุมติดตามความคืบหน้าและประเมินผลการปฏิบัติตามอนุสัญญาฯ โดยที่ประชุม IRG ได้รายงานให้ทราบถึงผลการดำเนินการของรัฐภาคีภายหลังได้รับการประเมินตามอนุสัญญาฯ รวมทั้ง นำเสนอความก้าวหน้าของแผนงานที่รัฐภาคีจัดเตรียมสำหรับเข้ารับการประเมินรอบที่ 2 (พ.ศ. 2559–2564) ว่าด้วยการปฏิบัติตามอนุสัญญาฯ หมวดที่ 2 เรื่องมาตรการป้องกัน และหมวดที่ 5 เรื่องการติดตามทรัพย์สินคืน ซึ่งในฐานะรัฐผู้ประเมิน ไทยเป็นผู้ประเมินราชอาณาจักรกัมพูชาร่วมกับราชอาณาจักรเอสวาตินี และในฐานะรัฐผู้ถูกประเมิน ไทยได้รับการประเมินโดยสาธารณรัฐอิสลามอิหร่านและราชอาณาจักรภูฏาน ทั้งนี้ การประเมินรอบที่ 1 (พ.ศ. 2553–2558) ว่าด้วยการ

ปฏิบัติตามหมวดที่ 3 เรื่องการกำหนดให้เป็นความผิดทางอาญาและการบังคับใช้กฎหมาย และหมวดที่ 4 เรื่องความร่วมมือระหว่างประเทศ ได้เสร็จสิ้นแล้ว ภายหลังจากการประเมิน ไทยได้แก้ไขกฎหมายหลายฉบับเพื่อให้สอดคล้องกับอนุสัญญาฯ

(2) การประชุมคณะทำงานระหว่างรัฐว่าด้วยการป้องกันการทุจริต สมัยที่ 10 (The Tenth Session of the Open-ended Intergovernmental Working Group on the Prevention of Corruption) มีสาระสำคัญเกี่ยวกับอนุสัญญาฯ ในหมวดที่ 2 ว่าด้วยมาตรการป้องกันการทุจริต โดยคณะทำงานประกอบไปด้วยผู้แทนจากรัฐภาคีประเทศต่าง ๆ ที่ได้ร่วมกันนำเสนอข้อมูลและแลกเปลี่ยนประสบการณ์แนวทางการปฏิบัติที่ดีในการป้องกันการทุจริต เช่น การจัดซื้อจัดจ้างภาครัฐ มาตรการความโปร่งใสในการให้บริการประชาชน ความเป็นอิสระของฝ่ายตุลาการและอัยการ การส่งเสริมความร่วมมือระหว่างประเทศ การป้องกันผลประโยชน์ทับซ้อนของเจ้าหน้าที่รัฐ การสนับสนุนการมีส่วนร่วมของภาคประชาสังคม และการเปิดเผยข้อมูลข่าวสาร ซึ่งจะเป็นประโยชน์สำหรับรัฐภาคีในการนำข้อมติจากที่ประชุมไปปฏิบัติต่อไป

1.2.3 งานเกี่ยวกับต่างประเทศอื่น ๆ

1) การประชุมเชิงปฏิบัติการเพื่อยกระดับความโปร่งใสและป้องกันการทุจริตของเจ้าหน้าที่ตำรวจในประเทศไทย (National Workshop on Promoting Integrity and Preventing Corruption in the Police in Thailand)

เมื่อวันที่ 17-18 ธันวาคม 2561 สำนักงาน ป.ป.ท. ร่วมกับสำนักงานตำรวจแห่งชาติ (สตช.) และสำนักงานว่าด้วยยาเสพติดและอาชญากรรมแห่งสหประชาชาติ ประจำภูมิภาคเอเชียตะวันออกเฉียงใต้และแปซิฟิก (United Nations Office on Drugs and Crime, Regional Office for Southeast Asia and the Pacific : UNODC ROSEAP) เป็นเจ้าภาพในการจัดการประชุมเชิงปฏิบัติการเพื่อยกระดับความโปร่งใสและ

ป้องกันการทุจริตของเจ้าหน้าที่ตำรวจในประเทศไทย (National Workshop on Promoting Integrity and Prevention Corrupting in the Police in Thailand) ณ ห้องกรุงเทพฯ 3-4 โรงแรม เดอะ แลนด์มาร์ค กรุงเทพมหานคร โดยมีวัตถุประสงค์เพื่อสร้างความตระหนักถึงปัญหาและความท้าทายของการทุจริตที่อาจเกิดขึ้นในหน่วยงานตำรวจและเปิดโอกาสให้ผู้เข้าร่วมการประชุมฯ จากหน่วยงานที่เกี่ยวข้องทั้งไทยและต่างประเทศ จำนวน 60 คน ได้หารือและแลกเปลี่ยนความคิดเห็น/ประสบการณ์ทำงาน รวมทั้งอภิปรายร่วมกันเพื่อแสวงหายุทธศาสตร์ในการป้องกันและแก้ไขปัญหาการทุจริตของเจ้าหน้าที่ตำรวจในประเทศไทยอย่างมีประสิทธิภาพและเป็นรูปธรรม

นอกจากนี้ ผู้แทนสำนักงาน ป.ป.ท. ได้ร่วมอภิปรายเกี่ยวกับกฎระเบียบและกรอบการทำงานเพื่อยกระดับค่าความโปร่งใสในเจ้าหน้าที่ตำรวจของประเทศไทย ร่วมกับผู้แทนจากสำนักงานคณะกรรมการสิทธิมนุษยชนแห่งชาติ สำนักงานผู้ตรวจการแผ่นดิน และสำนักงานตำรวจแห่งชาติ โดยมีผู้แทนจาก UNODC เป็นผู้ดำเนินรายการ

2) การเสริมสร้างความซื่อตรงในการบริหารงานภาครัฐของประเทศไทย ระยะที่ 2 (Integrity Review of Thailand Phase 2)

สำนักงาน ป.ป.ท. ร่วมกับสำนักงาน ก.พ.ร. และองค์การเพื่อความร่วมมือและการพัฒนาทางเศรษฐกิจ (Organisation for Economic Co-operation and Development : OECD) ได้มีความร่วมมือในการดำเนินการเสริมสร้างความซื่อตรงในการบริหารงานภาครัฐของประเทศไทย ระยะที่ 1 (Integrity Review of Thailand Phase 1) ตั้งแต่ปี พ.ศ. 2558 และต่อมาในปี พ.ศ. 2560 ได้มีความร่วมมือระหว่างรัฐบาลไทยและ OECD ในการดำเนินโครงการ Country Programme (CP) โดยโครงการเสริมสร้างความซื่อตรงในการบริหารงานภาครัฐของประเทศไทย ระยะที่ 2 (Integrity Review of Thailand Phase 2) เป็นส่วนหนึ่งของโครงการ CP โดยมีสำนักงาน ก.พ.ร. เป็นหน่วยงานขับเคลื่อนหลัก ซึ่งการดำเนินการในระยะที่ 2 จะครอบคลุมเนื้อหาเรื่องการจัดการความเสี่ยง การควบคุมและตรวจสอบภายใน มาตรการทางวินัยและจริยธรรม รวมถึงหลักประกันความซื่อตรงในกระบวนการตัดสินใจและความโปร่งใสในการกำหนดนโยบาย เพื่อสร้างความเชื่อมั่นของประชาชนที่มีต่อระบบการบริหารภาครัฐ จึงได้จัดกิจกรรมเพื่อเสริมสร้างความซื่อตรงในการบริหารงานภาครัฐ โดยมีรายละเอียด ดังนี้

(1) การสัมมนาเรื่องการเสริมสร้างความซื่อตรงในภาครัฐของประเทศไทย ระยะที่ 2 (Launch of the Integrity Review of Thailand Phase 2) ในวันอังคารที่ 25 มิถุนายน 2562 เวลา 09.30-12.00 น. ณ ห้องกมลทิพย์ 3 ชั้น 2 โรงแรม เดอะ สุโกศล กรุงเทพฯ

(2) การสัมมนาเชิงปฏิบัติการเรื่องการเสริมสร้างความซื่อตรงของประเทศไทยด้านจริยธรรมในภาครัฐ (Strengthening Public Ethics in Thailand) ระหว่างวันที่ 26-27 มิถุนายน 2562 เวลา 09.00-15.30 น. ณ ห้องประชุม 501 ชั้น 5 สำนักงาน ก.พ.ร.

(3) การประชุมระดมสมองจัดทำแบบสอบถามความซื่อตรงในภาครัฐของประเทศไทย ระยะที่ 2 ในวันศุกร์ที่ 28 มิถุนายน 2562 เวลา 09.30-16.00 น. ณ ห้องประชุม 501 ชั้น 5 สำนักงาน ก.พ.ร.

3) ผู้แทนสำนักงาน ป.ป.ท. เข้าพบเจ้าหน้าที่การทูตฯ ประเทศญี่ปุ่น ณ สถานเอกอัครราชทูตญี่ปุ่นประจำประเทศไทย

เมื่อวันที่ 20 กุมภาพันธ์ 2562 ผู้แทนสำนักงาน ป.ป.ท. เข้าพบเจ้าหน้าที่การทูตฯ ประเทศญี่ปุ่น ณ สถานเอกอัครราชทูตญี่ปุ่นประจำประเทศไทย เพื่อแนะนำสำนักงาน ป.ป.ท. และชี้แจงนโยบายการแก้ไขปัญหาการทุจริตของรัฐบาลภายใต้แนวทางการขับเคลื่อน “คนโกงรายเก่าต้องหมดไป รายใหม่ต้องไม่เกิด และไม่เปิดโอกาสให้โกง” ซึ่งเป็นการแสดงเจตนารมณ์ของรัฐบาลอย่างจริงจังในการป้องกันและปราบปรามการทุจริตในภาครัฐ

4) ผู้แทนสำนักงาน ป.ป.ท. ให้การต้อนรับผู้แทนสถานเอกอัครราชทูตญี่ปุ่นประจำประเทศไทยและหอการค้าญี่ปุ่น - กรุงเทพฯ

เมื่อวันที่ 20 มีนาคม 2562 เวลา 13.30 น. ผู้แทนสำนักงาน ป.ป.ท. ให้การต้อนรับ Mr. Nobuyuki Kobayashi เลขานุการเอกแผนกเศรษฐกิจ และ Mr. Hajime Miyabe ประธานคณะกรรมการด้านกิจการคมนาคม หอการค้าญี่ปุ่น-กรุงเทพฯ พร้อมร่วมประชุมหารือกับเจ้าหน้าที่สถานเอกอัครราชทูตญี่ปุ่นประจำประเทศไทย และคณะกรรมการกิจการคมนาคมหอการค้าญี่ปุ่น - กรุงเทพฯ เพื่อหารือแนวทางการป้องกันและปราบปรามการทุจริตในภาครัฐ โดยมีคณะผู้บริหารสำนักงาน ป.ป.ท. เข้าร่วมการประชุมฯ ณ ห้องประชุม 1 ชั้น 28 สำนักงาน ป.ป.ท. อาคารซอฟต์แวร์ปาร์ค ถนนแจ้งวัฒนะ อำเภอปากเกร็ด จังหวัดนนทบุรี

5) ผู้แทนสำนักงาน ป.ป.ท. บรรยายในหัวข้อ “พัฒนาการที่เกี่ยวข้องกับกฎหมายและกระบวนการที่ว่าด้วยการต่อต้านการทุจริต” ณ หอการค้าอเมริกันในประเทศไทย

เมื่อวันที่ 2 เมษายน 2562 ผู้แทนสำนักงาน ป.ป.ท. บรรยายในหัวข้อ “พัฒนาการที่เกี่ยวข้องกับกฎหมายและกระบวนการที่ว่าด้วยการต่อต้านการทุจริต” เพื่อเผยแพร่ความรู้ที่เกี่ยวข้องกับกฎหมายและกระบวนการด้านการป้องกันและปราบปรามทุจริตในภาครัฐ แนะนำภูมิหลัง อำนาจหน้าที่ของสำนักงาน ป.ป.ท. อธิบายกลไกการทำงานของศูนย์รับเรื่องร้องเรียนสำหรับนักลงทุนชาวต่างชาติ รวมถึงแสดงเจตนารมณ์ในการดำเนินการให้เกิดสัมฤทธิ์ผลในการป้องกันและปราบปรามการทุจริตในภาครัฐ ขับเคลื่อน โดยนำแนวคิดการขับเคลื่อนการบูรณาการเชิงกลยุทธ์ 4Is ซึ่งประกอบด้วย การสานพลังภาคีเครือข่ายทุกภาคส่วน (Involve) การเปิดเผยข้อมูลภาครัฐ (Inform) การปฏิสัมพันธ์กับหน่วยงานเครือข่าย (Interact) การสกัดกั้นตัดวงจรการทุจริต (Intercept) ตามกรอบยุทธศาสตร์ชาติ 20 ปี แผนพัฒนาการเศรษฐกิจและสังคมแห่งชาติ ฉบับที่ 12 และแนวทางในการปฏิรูปประเทศด้านการป้องกันและปราบปรามการทุจริตและประพฤติมิชอบ ตลอดจนแบ่งปันความรู้และประสบการณ์กรณีที่ประสบความสำเร็จ (Success cases) และแนวปฏิบัติที่ดี (Best practice) กรณีเจ้าหน้าที่เทศกิจเรียกรับเงินจากนักท่องเที่ยวชาวต่างชาติ

6) ผู้บริหารสำนักงาน ป.ป.ท. ให้การต้อนรับคณะผู้แทนข้าราชการจากสำนักงานคณะกรรมการสอบสวนการใช้อำนาจโดยมิชอบ (The Commission for the Investigation of Abuse of Authority) สหพันธ์สาธารณรัฐประชาธิปไตยเนปาล

เมื่อวันที่ 9 มิถุนายน 2562 ผู้บริหารสำนักงาน ป.ป.ท. ให้การต้อนรับ Mr. Thakur Prasad Gyawaly ตำแหน่ง Deputy Inspector General of Police พร้อมคณะผู้แทนข้าราชการจากสำนักงานคณะกรรมการสอบสวนการใช้อำนาจโดยมิชอบ (The Commission for the Investigation of Abuse of Authority) สหพันธ์สาธารณรัฐประชาธิปไตยเนปาล ในโอกาสการรับฟังบรรยายและศึกษาดูงานการป้องกันและปราบปรามการทุจริตในภาครัฐซึ่งมีคณะผู้บริหารสำนักงาน ป.ป.ท. เข้าร่วม ณ ห้องประชุม 1 ชั้น 28 สำนักงาน ป.ป.ท. อาคารซอฟต์แวร์ปาร์ค ถนนแจ้งวัฒนะ อ.ปากเกร็ด จ.นนทบุรี

7) ผู้แทนสำนักงาน ป.ป.ท. เข้าร่วมงานเฉลิมฉลองครบรอบ 73 ปี วันประกาศอิสรภาพของอินเดีย

เมื่อวันที่ 15 สิงหาคม 2562 เวลา 18.30 น. ผู้แทนสำนักงาน ป.ป.ท. เข้าร่วมงานเฉลิมฉลองครบรอบ 73 ปี วันประกาศอิสรภาพของอินเดีย ณ ห้องแกรนด์บอลรูม โรงแรมแชงกรี-ลา กรุงเทพมหานคร โดยได้มอบช่อดอกไม้ที่ระลึกเพื่อแสดงความยินดีแก่ ฯพณฯ นางสุจิตรา ดูไร (H.E. Mme. Suchitra Durai) เอกอัครราชทูตอินเดียประจำประเทศไทย ซึ่งวันที่ 15 สิงหาคม พ.ศ. 2490 นายชวาหะร์ลาล เนห์รู (Mr.Jawaharlal Nehru) นายกรัฐมนตรีคนแรกของอินเดียและรัฐบุรุษได้กล่าวปราศรัยในวันประกาศอิสรภาพของอินเดีย ณ บริเวณเชิงเทินป้อมแดง (Red Fort) ในกรุงเดลี วันที่ 15 สิงหาคมของทุกปีจึงนับเป็นวันประกาศเอกราชอินเดียซึ่งผู้นำอินเดียจะกล่าวสุนทรพจน์และร่วมเฉลิมฉลองอย่างยิ่งใหญ่ เพื่อรำลึกถึงวันสำคัญในประวัติศาสตร์ที่อินเดียประกาศเอกราชจากอังกฤษ

8) ผู้แทนสำนักงาน ป.ป.ท. เข้าร่วมงานเฉลิมฉลองวันชาติสิงคโปร์ครบรอบ 54 ปี

เมื่อวันที่ 6 สิงหาคม 2562 ผู้แทนสำนักงาน ป.ป.ท. เข้าร่วมงานเฉลิมฉลองวันชาติสิงคโปร์ ครบรอบ 54 ปี ณ ห้องแกรนด์บอลรูม โรงแรมแชงกรี-ลา กรุงเทพมหานคร โดยวันชาติสิงคโปร์ตรงกับวันที่ 9 สิงหาคมของทุกปี โดยเป็นวันที่สาธารณรัฐสิงคโปร์ได้รับอิสรภาพจากราชอาณาจักรอังกฤษในปี พ.ศ. 2508 (ค.ศ. 1965) ถือเป็นการระลึกถึงคุณูปการที่มีต่อประเทศและมุ่งสู่อนาคตต่อไป โดยได้มอบช่อดอกไม้ที่ระลึกเพื่อแสดงความยินดีแก่นายเควิน ฉ็อก (Mr. Kevin Cheok) เอกอัครราชทูตสิงคโปร์ประจำประเทศไทย ณ โอกาสนี้ด้วย

9) สำนักงาน ป.ป.ท. ประชุมหารือกับเจ้าหน้าที่สถานเอกอัครราชทูตญี่ปุ่นประจำประเทศไทย และผู้แทนคณะกรรมการกิจการคมนาคมหอการค้าญี่ปุ่น-กรุงเทพฯ

เมื่อวันพฤหัสบดีที่ 5 กันยายน พ.ศ. 2562 ผู้แทนสำนักงาน ป.ป.ท. ให้การต้อนรับ Mr.Yukihasa Hirose เลขานุการเอกด้านคมนาคมและการท่องเที่ยว และ Mr.Yutaka Nakagawa ประธานชมรมกลุ่มผู้ประกอบการขนส่งหอการค้าญี่ปุ่น-กรุงเทพฯ เพื่อเข้าเยี่ยมคารวะ และร่วมประชุมหารือเกี่ยวกับการบรรยาย "กิจกรรมในการป้องกันและปราบปรามการทุจริตและมาตรการป้องกันการทุจริตของสำนักงาน ป.ป.ท." ณ หอการค้าญี่ปุ่น-กรุงเทพฯ

โอกาสนี้ สำนักงาน ป.ป.ท. ได้นำเสนอแนวทางการป้องกันและปราบปรามการทุจริต รวมถึงมาตรการป้องกันการทุจริตของสำนักงาน ป.ป.ท. พร้อมแนวทางการปฏิบัติที่ดีในการป้องกันและปราบปรามการทุจริต ตลอดจนประเด็นความร่วมมืออื่น ๆ ที่เกี่ยวข้อง โดยเป็นกิจกรรมหนึ่งในการยกระดับคะแนนดัชนีการรับรู้การทุจริต (Corruption Perceptions Index : CPI) ของประเทศไทย

10) การบรรยายในหัวข้อ "กิจกรรมในการป้องกันและปราบปรามการทุจริตและมาตรการป้องกันการทุจริตของสำนักงาน ป.ป.ท." ณ หอการค้าญี่ปุ่น-กรุงเทพฯ

เมื่อวันที่ 17 กันยายน 2562 ผู้แทนสำนักงาน ป.ป.ท. บรรยายให้กับผู้ประกอบการขนส่งหอการค้าญี่ปุ่น-กรุงเทพฯ ในหัวข้อ "กิจกรรมในการป้องกันและปราบปรามการทุจริตและมาตรการป้องกันการทุจริตของสำนักงาน ป.ป.ท." เพื่อเผยแพร่ความรู้ที่เกี่ยวข้องกับกฎหมาย กระบวนการในการป้องกันและปราบปรามการทุจริตในภาครัฐ อธิบายกลไกการทำงาน กระบวนการรับเรื่องของศูนย์รับเรื่องร้องเรียนสำหรับนักลงทุนชาวต่างชาติ รวมถึงกิจกรรมและมาตรการที่สำนักงาน ป.ป.ท. ได้ดำเนินการในการป้องกันและปราบปรามการทุจริตในภาครัฐ ตลอดจนแลกเปลี่ยนประสบการณ์ รับฟังข้อคิดเห็นจากนักลงทุนชาวต่างชาติ

1.3 การปรับปรุงกฎหมายของสำนักงาน ป.ป.ท.

1.3.1 การปรับปรุงแก้ไขกฎหมาย ระเบียบ ข้อบังคับ ประกาศหรือคำสั่งที่เกี่ยวข้องในอำนาจหน้าที่ของสำนักงาน ป.ป.ท. ในปีงบประมาณ พ.ศ. 2562

ร่างระเบียบคณะกรรมการ ป.ป.ท. ว่าด้วยหลักเกณฑ์และวิธีดำเนินการกรณีการปฏิบัติหรือ การดำเนินงานของหน่วยงานของรัฐเป็นเหตุให้เกิดความเดือดร้อนแก่ผู้ใช้บริการหรือประชาชน พ.ศ. 2561

เป็นระเบียบที่กำหนดให้มีหลักเกณฑ์และวิธีการเกี่ยวกับการดำเนินการกรณีที่ปรากฏว่าหน่วยงานของรัฐใดมีวิธีปฏิบัติหรือการดำเนินการที่เป็นเหตุให้เกิดความเดือดร้อนแก่ผู้ใช้บริการหรือประชาชนตามมาตรา 58/2 แห่งพระราชบัญญัติมาตรการของฝ่ายบริหารในการป้องกันและปราบปรามการทุจริต พ.ศ. 2551 และที่แก้ไขเพิ่มเติม มีความเหมาะสมและเกิดประสิทธิภาพ โดยกำหนดให้วิธีปฏิบัติหรือการดำเนินงานของหน่วยงานของรัฐอันเป็นเหตุให้เกิดความเดือดร้อนแก่ผู้ใช้บริการหรือประชาชนตามมาตรา 58/2 (2) จะต้องมีลักษณะอย่างหนึ่งอย่างใด ดังต่อไปนี้

(1) ใช้ดุลยพินิจโดยสร้างภาระเกินสมควรหรือเกินความจำเป็น

(2) มีการสั่งการหรือดำเนินการตามอำนาจหน้าที่แล้วส่งผลกระทบก่อให้เกิดความเดือดร้อนแก่ประชาชน

(3) กำหนดขั้นตอนและวิธีการปฏิบัติที่เป็นการสร้างภาระเกินสมควรหรือเกินความจำเป็น

(4) ไม่ดำเนินการภายในระยะเวลาอันสมควร

(5) ไม่ดำเนินการภายในระยะเวลาที่มีกฎหมายกำหนดโดยไม่มีเหตุอันสมควร

1.3.2 ระเบียบสำนักนายกรัฐมนตรี ว่าด้วยค่าตอบแทน ค่าเดินทาง ค่าที่พัก และสิทธิประโยชน์อื่นของที่ปรึกษาหรือผู้เชี่ยวชาญ พ.ศ. 2561

เป็นระเบียบที่กำหนดค่าตอบแทน ค่าเดินทาง ค่าที่พัก และสิทธิประโยชน์อื่นสำหรับที่ปรึกษา หรือผู้เชี่ยวชาญที่คณะกรรมการ ป.ป.ท. แต่งตั้งเพื่อให้คำปรึกษาหรือช่วยเหลือคณะกรรมการ ป.ป.ท. หรือคณะอนุกรรมการ ไต่สวนข้อเท็จจริง หรือดำเนินการอื่นตามที่คณะกรรมการ ป.ป.ท. มอบหมาย

1.3.3 ระเบียบคณะกรรมการป้องกันและปราบปรามการทุจริตในภาครัฐ ว่าด้วยหลักเกณฑ์การแต่งตั้งผู้แทนจากภาคเอกชนและภาคประชาสังคม และผู้ทรงคุณวุฒิในคณะกรรมการส่งเสริมและสนับสนุนการมีส่วนรวมของประชาชนในการต่อต้านการทุจริต พ.ศ. 2561

เป็นระเบียบที่กำหนดขึ้น ตามมาตรา 51/2 แห่งพระราชบัญญัติมาตรการของฝ่ายบริหารในการป้องกันและปราบปรามการทุจริต พ.ศ. 2551 และที่แก้ไขเพิ่มเติม ซึ่งกำหนดให้มีคณะกรรมการเพื่อให้คำเสนอแนะช่วยเหลือและร่วมมือกับสำนักงาน ป.ป.ท. ให้ประชาชนรวมตัวกันเพื่อมีส่วนร่วมในการป้องกันและปราบปรามการทุจริตรวมตลอดทั้งรณรงค์ให้ความรู้ ต่อต้าน หรือชี้เบาะแส รวมทั้งเสริมสร้างทัศนคติและค่านิยมเกี่ยวกับความซื่อสัตย์สุจริตทั้งในภาครัฐ และภาคเอกชน โดยมีผู้แทนจากภาคเอกชนและภาคประชาสังคม และผู้ทรงคุณวุฒิ เป็นกรรมการด้วย เพื่อให้การแต่งตั้งผู้แทนจากภาคเอกชนและภาคประชาสังคม และผู้ทรงคุณวุฒิดังกล่าวมีหลักเกณฑ์และวิธีการแต่งตั้งที่มีความเหมาะสมและมีประสิทธิภาพ

2. การตรวจสอบการทุจริตที่สำคัญ

นักเรียนผี

สำนักงาน ป.ป.ท. ลงพื้นที่ จ.อุบลราชธานี ติดตามความคืบหน้ากรณี "นักเรียนผี" พบมีจำนวนนักเรียนไม่ตรงกับความเป็นจริงชี้มีผลต่อการเบิกจ่ายงบอุดหนุนฯ และการโยกย้ายผู้บริหารของโรงเรียน

วันพฤหัสบดีที่ 29 พฤศจิกายน 2561 เวลา 10.30 น. สำนักงานคณะกรรมการป้องกันและปราบปรามการทุจริตในภาครัฐ (สำนักงาน ป.ป.ท.) นำโดยพันตำรวจโท วันนพ สมจินตนากุล รองเลขาธิการฯ รักษาราชการแทนเลขาธิการคณะกรรมการ ป.ป.ท. พร้อมด้วยคณะผู้บริหารสำนักงาน ป.ป.ท. ลงพื้นที่ตรวจเยี่ยมการดำเนินงานของเจ้าหน้าที่ชุดปฏิบัติการของสำนักงาน ป.ป.ท. (ส่วนกลาง) และสำนักงาน ปปท. เขต 3 ในการเร่งรัดขยายผลการตรวจสอบข้อเท็จจริงความคืบหน้าในการดำเนินงาน กรณีการตรวจสอบโรงเรียนในเขตจังหวัดภาคตะวันออกเฉียงเหนือและเขตจังหวัดใกล้เคียง หลังได้รับการร้องเรียนว่า มีบางโรงเรียนพบรายชื่อนักเรียนเกินเข้ามาในบัญชีชื่อนักเรียนที่มีอยู่จริง หรือนักเรียนผี ซึ่งอาจมีการกระทำความผิดเกิดขึ้น ณ โรงเรียนตาลสุมพัฒนา อำเภอตาลสุม จังหวัดอุบลราชธานี ทั้งนี้ สำนักงาน ป.ป.ท. จะดำเนินการตรวจสอบข้อเท็จจริงเกี่ยวกับจำนวนนักเรียนในระบบการจัดเก็บข้อมูลนักเรียนรายบุคคล (Data Management Center 2016 : DMC) ว่าสอดคล้องกับจำนวนนักเรียนที่มีตัวตนอยู่จริงในโรงเรียนหรือไม่ และจะขยายผลไปสู่การตรวจสอบข้อเท็จจริงเกี่ยวกับการเบิกจ่ายเงินอุดหนุนฯ ว่า มีความถูกต้องและสอดคล้องกันหรือไม่ และจะตรวจสอบข้อเท็จจริงกรณีการคงสถานะขนาดของโรงเรียนไว้โดยอาศัยจำนวนนักเรียนในระบบ DMC เพื่อเป็นการเอื้อประโยชน์ในการโยกย้ายผู้บริหารของโรงเรียนด้วย

สำหรับผลการตรวจสอบเบื้องต้นพบว่า จำนวนนักเรียนที่อยู่ในระบบ DMC มีจำนวน 527 คน ซึ่งไม่ตรงกับจำนวนนักเรียนตามใบรายชื่อที่เข้าเรียนประจำปีการศึกษา 2561 ที่มีเพียง 406 คน โดยมีจำนวนต่างกันถึง 121 คน ซึ่งอาจส่งผลอย่างมีนัยสำคัญต่อขนาดของโรงเรียน โดย สำนักงาน ป.ป.ท. เห็นว่า รูปแบบของการกระทำดังกล่าวข้างต้นมีความเป็นไปได้ที่จะเกิดขึ้นกับโรงเรียนในสังกัดสำนักงานคณะการการศึกษาขั้นพื้นฐาน (สพฐ.) ทั่วประเทศ ซึ่งสำนักงาน ป.ป.ท. จะดำเนินการตรวจสอบข้อเท็จจริงดังกล่าวต่อไป

สำนักงาน ป.ป.ท. ลุยตรวจสอบ “เด็กผี” ร.ร.รัตนโกสินทร์สมโภชลาดกระบัง กรุงเทพฯ

วันอังคารที่ 4 ธันวาคม 2561 เวลา 13.30 น. สำนักงานคณะกรรมการป้องกันและปราบปรามการทุจริตในภาครัฐ (สำนักงาน ป.ป.ท.) นำโดยนายภูมิวิศาล เกษมศุข ผู้ช่วยเลขาธิการคณะกรรมการ ป.ป.ท. ในฐานะหัวหน้าคณะทำงานตรวจสอบข้อเท็จจริงกรณีการเบิกจ่ายงบประมาณเงินอุดหนุนค่าใช้จ่ายรายหัวของนักเรียนของโรงเรียนในสังกัดสำนักงานคณะกรรมการการศึกษาขั้นพื้นฐาน (สพฐ.) พร้อมด้วยเจ้าหน้าที่กองอำนวยการต่อต้านการทุจริต กองป้องกันการทุจริตในภาครัฐ สำนักงาน ป.ป.ท. เข้าตรวจสอบความคืบหน้าในการดำเนินงานกรณีการตรวจสอบรายชื่อนักเรียนเกินกว่าในบัญชีรายชื่อนักเรียนที่มีอยู่จริง หรือนักเรียนผี ซึ่งอาจมีการกระทำความผิดเกิดขึ้น เพื่อเร่งรัดขยายผลการตรวจสอบข้อเท็จจริงต่อไป ณ โรงเรียนรัตนโกสินทร์สมโภชลาดกระบัง กรุงเทพมหานคร

ผู้ช่วยเลขาธิการคณะกรรมการ ป.ป.ท. กล่าวว่า สำนักงาน ป.ป.ท. เป็นหน่วยงานในการขับเคลื่อนนโยบายของรัฐบาลในด้านการป้องกันและปราบปรามการทุจริต เมื่อดำเนินการตรวจสอบแล้วพบเจอข้อบกพร่องหรือการทุจริตของหน่วยงานใด ก็จะดำเนินการแจ้งข้อมูลดังกล่าวไปยังหน่วยงานต้นสังกัด เพื่อให้ดำเนินการตามอำนาจ และหน้าที่ทางวินัยและอาญาต่อไป ตามมติของคณะรัฐมนตรี เมื่อวันที่ 27 มีนาคม 2561 ซึ่งเป็นนโยบายเร่งด่วนของ คสช. และรัฐบาล ในการแก้ไขปัญหาการทุจริต ให้มีความสอดคล้องกับแผนยุทธศาสตร์ชาติและแผนปฏิรูปของประเทศ สำหรับการดำเนินการตรวจสอบในวันนี้ เพื่อจะเทียบเคียงข้อมูลว่าจำนวนตัวเลขของนักเรียนที่มีอยู่จริงมีความสอดคล้องกับจำนวนนักเรียนที่มีอยู่ในระบบ Data Management Center หรือ DMC หรือไม่ ซึ่งหากมีจำนวนไม่ตรงกัน ก็จะต้องมีการตรวจสอบต่อไปอีกว่า การเพิ่มขึ้นของตัวเลขดังกล่าวมีความเกี่ยวข้องกับการทุจริตหรือไม่ อย่างไรก็ตาม พ.ต.ท.วันนพ สมจินตนากุล รองเลขาธิการฯ รักษาราชการแทนเลขาธิการคณะกรรมการป้องกันและปราบปรามการทุจริตในภาครัฐ ได้มีข้อสั่งการให้ ป.ป.ท. ทุกเขตพื้นที่ลงสุ่มตรวจโรงเรียนในต่างจังหวัดทั่วประเทศ พร้อมรายงานมายังส่วนกลาง หลังจากนั้นสำนักงาน ป.ป.ท. จะส่งข้อมูลดังกล่าวไปยังสำนักงานคณะกรรมการการศึกษาขั้นพื้นฐาน (สพฐ.) เพื่อดำเนินการตามอำนาจหน้าที่ต่อไป

ทั้งนี้ สำหรับผลการตรวจสอบข้อมูลจำนวนนักเรียนโรงเรียนรัตนโกสินทร์สมโภชลาดกระบัง เบื้องต้น พบว่า ข้อมูลนักเรียนในระบบจัดเก็บข้อมูลนักเรียนรายบุคคล Data Management Center หรือ DMC ภาคเรียนที่ 1/2561 มีนักเรียน จำนวน 2,501 คน หากแต่จากการตรวจนับตามรายชื่อนักเรียนและแบบสรุปผลการเรียน ภาคเรียนที่ 1 ปีการศึกษา 2561 ประกอบกับการสอบถามนักเรียนในห้องเรียน ปรากฏผลว่ามีนักเรียนที่มีตัวตนอยู่จริง ในภาคเรียนที่ 1/2561 จำนวน 2,390 คน ซึ่งมีส่วนต่าง จำนวน 111 คน

คดีเบิกจ่ายเงินอุดหนุนค่าใช้จ่ายรายหัวนักเรียน

คดีเบิกจ่ายเงินอุดหนุนค่าใช้จ่ายรายหัวนักเรียน สำนักงาน ป.ป.ท. ได้แต่งตั้งคณะทำงานตรวจสอบข้อเท็จจริง พบความผิดปกติ คือ จำนวนนักเรียนจริงไม่ตรงกับบัญชีรายชื่อที่รายงานไปยัง สพฐ. และมีการนำรายชื่อเด็กในเขตพื้นที่การศึกษาเดียวกันมาเวียนขอรับเงินสนับสนุน หรือเรียกว่า “นักเรียนผี” คิดเป็นมูลค่าความเสียหายกว่า 1,000 ล้านบาท ทั้งนี้ สำนักงาน ป.ป.ท. ได้ส่งผลการตรวจสอบข้อเท็จจริงไปยัง สำนักงาน ป.ป.ช. สำนักงานตรวจเงินแผ่นดิน และกระทรวงศึกษาธิการ เพื่อให้แต่ละหน่วยงานดำเนินการในส่วนที่เกี่ยวข้องต่อไป

โครงการอาหารกลางวัน

สำนักงาน ป.ป.ท. ลงพื้นที่จังหวัดชัยนาท ตรวจสอบโครงการอาหารกลางวันโรงเรียนวัดวงเดือน และกรณีสิ่งย้าย “ครูอ้อม”

วันศุกร์ที่ 30 สิงหาคม 2562 ณ โรงเรียนวัดวงเดือน ตำบลสามง่ามท่าโบสถ์ อำเภอหันคา จังหวัดชัยนาท เลขาธิการคณะกรรมการป้องกันและปราบปรามการทุจริตในภาครัฐ (สำนักงาน ป.ป.ท.) มอบหมายให้นายพุฒิพงษ์ เลิศสถิตย์ ผู้ช่วยเลขาธิการคณะกรรมการ ป.ป.ท. พร้อมเจ้าหน้าที่สำนักงาน ป.ป.ท. (ส่วนกลาง) และเจ้าหน้าที่สำนักงานป้องกันและปราบปรามการทุจริตในภาครัฐ เขต 1 ลงพื้นที่ตรวจสอบข้อเท็จจริงกรณี น.ส. อ้อมอารีย์ แข็งฤทธิ์ หรือครูอ้อม ครูโรงเรียนวัดวงเดือน จังหวัดชัยนาท ออกมาร้องเรียนเรื่องความ

ผิดปกติโครงการอาหารกลางวัน โดยระบุว่า มีการนำอาหารสำเร็จรูปมาปรุงให้นักเรียนทานเป็นอาหารหวังลดต้นทุนค่าใช้จ่าย โดยวันนี้ สำนักงาน ป.ป.ท. ได้เชิญคณะผู้บริหารโรงเรียน และบุคลากรครูของโรงเรียนดังกล่าวเข้ามาพูดคุย เพื่อนำข้อมูลไปประกอบการสืบสวนสอบสวนข้อเท็จจริง อันเป็นการดำเนินการตามมาตรการป้องกันและปราบปรามการทุจริตในภาครัฐ มาตรา 58/3 พระราชบัญญัติมาตรการของฝ่ายบริหารในการป้องกันและปราบปรามการทุจริต พ.ศ. 2551 และที่แก้ไขเพิ่มเติม

สำหรับการลงพื้นที่ตรวจสอบโครงการอาหารกลางวันเด็กในครั้งนี้ สำนักงาน ป.ป.ท. ได้ดำเนินการตรวจสอบข้อเท็จจริงใน 2 ประเด็นหลัก ได้แก่ (1) การดำเนินการโครงการอาหารกลางวันเด็ก โดยตรวจสอบที่มาของงบประมาณ ขั้นตอนในการเบิกจ่ายงบประมาณ วิธีการ/กระบวนการจัดซื้อจัดจ้าง ตลอดกระบวนการในการตรวจรับอาหารกลางวัน รวมทั้งตรวจสอบจุดบกพร่องในการดำเนินการ ขั้นตอน วิธีการทั้งหมด (2) การโยกย้ายข้าราชการ โดยทำการตรวจสอบระเบียบ หลักเกณฑ์ วิธีการที่เกี่ยวข้องกับการพิจารณาโยกย้ายว่ามีการดำเนินการตามระเบียบที่กำหนดหรือไม่ รวมทั้งกรณีการตั้งผู้มีส่วนได้เสียเข้ามาเป็นกรรมการสืบข้อเท็จจริงว่ามีการให้ความเป็นธรรมหรือไม่ อย่างไร

ทั้งนี้ จากการตรวจสอบกรณีดังกล่าว หากพบว่ามีการจัดสรรและเบิกจ่ายงบประมาณที่มีลักษณะกำหนดวงเงินสูงเกินจริง สำนักงาน ป.ป.ท. จะส่งเรื่องให้สำนักงานการตรวจเงินแผ่นดินเพื่อดำเนินการตรวจสอบโครงการต่อไป และหากพบว่ามีมูลการทุจริตในขั้นตอนการจัดหาอาหารกลางวันก็จะส่งเรื่องให้สำนักงาน ป.ป.ช. พิจารณา อย่างไรก็ตาม สำนักงาน ป.ป.ท. จะได้ทำการเสนอปัญหาและวิธีการแก้ไข ในการดำเนินการโครงการอาหารกลางวันเด็ก และกรณีการโยกย้ายข้าราชการที่เปิดเผยข้อมูลความผิดปกติ ซึ่งเป็นผู้ได้รับผลกระทบ ทั้งนี้ เพื่อป้องกันปัญหาในการดำเนินการโครงการอาหารกลางวันเด็กมิให้เกิดขึ้นอีกต่อไป

สำนักงาน ป.ป.ท. ลงพื้นที่ตรวจสอบกรณีผู้บริหารโรงเรียนและครูฝ่ายการเงินมีพฤติกรรมไม่โปร่งใสต่อการบริหารโครงการอาหารกลางวันในจังหวัดบุรีรัมย์

วันอังคารที่ 17 กันยายน 2562 เวลา 10.00 น. สำนักงานคณะกรรมการป้องกันและปราบปรามการทุจริตในภาครัฐ (สำนักงาน ป.ป.ท.) นำโดยนายพุฒิพงษ์ เลิศสถิตย์ ผู้ช่วยเลขาธิการคณะกรรมการ ป.ป.ท. พ.ต.ท.สามารถ ไชยณรงค์ ผู้อำนวยการสำนักงานป้องกันและปราบปรามการทุจริตในภาครัฐ เขต 3 พร้อมด้วยคณะทำงานตรวจสอบโครงการอาหารกลางวัน สำนักงาน ป.ป.ท. (ส่วนกลาง) ลงพื้นที่ตรวจสอบข้อมูลกรณีตามที่ปรากฏข่าวว่า ผู้บริหารโรงเรียนและครูฝ่ายการเงินมีพฤติกรรมไม่โปร่งใสในการบริหารงาน ณ โรงเรียนวัดบ้านรุนและโรงเรียนวัดบ้านสวายสอ ตำบลบัวทอง อำเภอเมือง จังหวัดบุรีรัมย์

สำหรับการตรวจสอบโครงการอาหารกลางวันดังกล่าว สำนักงาน ป.ป.ท. ได้ลงพื้นที่ ณ โรงเรียนวัดบ้านรุน โดยได้ประสานข้อมูลกับปลัด อบต.บัวทอง และข้อมูลการจัดซื้อจัดจ้าง พร้อมทั้งตรวจดูการจัดหาอาหารกลางวัน ในเบื้องต้นโรงเรียนวัดบ้านรุน มีนักเรียน จำนวน 52 คน ได้รับเงินสนับสนุนค่าอาหารกลางวันรายหัว ๆ ละ 20 บาท เป็นงบอุดหนุนทั่วไป จาก อบต.บัวทอง ต.บัวทอง อ.เมือง จ.บุรีรัมย์ พบว่า มีการจัดทำอาหารให้กับนักเรียนอย่างพอเพียงโดยโรงเรียนได้จัดทำอาหาร 2 อย่าง และขนมหวาน 1 อย่าง ให้กับนักเรียนทุกคน แต่มีข้อสังเกต ในส่วนของข้าวสวยที่ใช้รับประทานนั้น โรงเรียนจะให้เด็กนักเรียนแต่ละคนนำมาจากบ้าน ส่วนอาหารทางโรงเรียนจะเป็นผู้ดำเนินจัดหาให้ตามงบประมาณที่ได้รับการอุดหนุนข้างต้น

ต่อจากนั้น คณะทำงานฯ ได้ลงพื้นที่สุ่มตรวจโรงเรียนเพิ่มเติมอีก 1 แห่ง คือ โรงเรียนวัดบ้านสวายสอ ซึ่งมีนักเรียน จำนวน 238 คน แบ่งเป็นชั้นประถมศึกษา ที่จะต้องได้รับการอุดหนุนจาก อบต.บัวทอง จำนวน 157 คน และนักเรียนมัธยมศึกษา ที่ไม่ได้รับการอุดหนุนเงินค่าอาหารกลางวันรายหัว จำนวน 81 คน แต่ทางโรงเรียนดังกล่าวสามารถบริหารจัดการเพื่อให้นักเรียนทุกคนได้รับประทานอาหารกลางวันทุกคน โดยทางโรงเรียนให้เด็กนำข้าวสวยมาเองและทางโรงเรียนจะเป็นผู้จัดหาอาหารกลางวันให้เช่นเดียวกับโรงเรียนวัดบ้านรุน อย่างไรก็ตาม ในส่วนของการดำเนินการโปร่งใสหรือไม่จะต้องดูพยานเอกสาร และพยานแวดล้อมอื่นประกอบการพิจารณาต่อไป

ศูนย์คุ้มครองคนไร้ที่พึ่ง

คดีศูนย์คุ้มครองคนไร้ที่พึ่ง

คดีศูนย์คุ้มครองคนไร้ที่พึ่ง คณะกรรมการ ป.ป.ท. มีมติรับไว้ไต่สวนข้อเท็จจริง จำนวน 72 คำสั่ง มีเจ้าหน้าที่ของรัฐ และบุคคลที่เกี่ยวข้อง จำนวน 345 ราย โดยส่งเรื่องให้คณะกรรมการ ป.ป.ช. ดำเนินการ 4 หน่วยงาน จากการตรวจสอบข้อเท็จจริงในศูนย์คุ้มครองคนไร้ที่พึ่งพบความผิดปกติในการเบิกจ่ายงบประมาณจาก 67 จังหวัด ซึ่งมีพยาน จำนวน 62,029 ราย ที่ต้องดำเนินการไต่สวนข้อเท็จจริง

การตรวจสอบคดีทุจริตการจ้างงานตาม พรบ. ส่งเสริมและพัฒนาคุณภาพชีวิตคนพิการ

การตรวจสอบคดีทุจริตการจ้างงานตาม พรบ. ส่งเสริมและพัฒนาคุณภาพชีวิตคนพิการ คณะกรรมการ ป.ป.ท. มีมติรับไว้ไต่สวนข้อเท็จจริง จำนวน 67 คำสั่ง มีเจ้าหน้าที่ของรัฐ และบุคคลที่เกี่ยวข้อง จำนวน 309 ราย โดยส่งเรื่องให้คณะกรรมการ ป.ป.ช. ดำเนินการ 4 หน่วยงาน จากการตรวจสอบข้อเท็จจริงในศูนย์คุ้มครองคนไร้ที่พึ่งพบความผิดปกติในการเบิกจ่ายงบประมาณจาก 67 จังหวัด จำนวน 127,697,000 บาท สำนักงาน ป.ป.ท. ได้ให้ข้อเสนอแนะพร้อมทั้งแนวทางแก้ไขปัญหาเพื่อป้องกันไม่ให้เกิดปัญหาซ้ำเดิมต่อคณะรัฐมนตรีเรียบร้อยแล้ว

ผลการดำเนินงานตามมาตรการปรับปรุงประสิทธิภาพในการปฏิบัติราชการ (มาตรา 44) ประจำปีงบประมาณ พ.ศ. 2562 (รอบ 12 เดือน) ของสำนักงานคณะกรรมการป้องกันและปราบปรามการทุจริตในภาครัฐ

สรุปคะแนนประเมินตนเองภาพรวมเท่ากับ 83.78 คะแนน (ระดับมาตรฐานขั้นสูง)
แยกรายองค์ประกอบได้ ดังนี้

1. Function Base	35.11	คะแนน
2. Agenda Base	100.00	คะแนน
3. Area Base	-	(ไม่ต้องประเมิน)
4. Innovation Base	100.00	คะแนน
5. Potential Base	100.00	คะแนน

<table>
<tr><th>องค์ประกอบการประเมิน</th><th>ตัวชี้วัด/เกณฑ์การให้คะแนน</th><th>ผลการดำเนินงาน</th></tr>
<tr><td rowspan="4">1. ประสิทธิภาพในการดำเนินงานตามหลักภารกิจพื้นฐาน (Functional base)</td><td>1. ผลการจัดอันดับดัชนีชี้วัดภาพลักษณ์ปัญหาคอร์รัปชัน ประจำปีของประเทศไทย (กปก.)
<table>
<tr><th>เป้าหมายขั้นต่ำ</th><th>เป้าหมายมาตรฐาน</th><th>เป้าหมายขั้นสูง</th></tr>
<tr><td>37</td><td>-</td><td>47</td></tr>
</table></td><td>36
(ไม่ผ่านการประเมิน)
(0.00 คะแนน)</td></tr>
<tr><td>2. ร้อยละของเรื่องร้องเรียนการทุจริตในภาครัฐแล้วเสร็จและเสนอคณะกรรมการ ป.ป.ท. พิจารณาได้ (มีจำนวน 3 ตัวชี้วัดย่อย) (กบค. ร่วมกับ กปท.1-5/ ปปท. เขต 1-9/ กอท.)</td><td></td></tr>
<tr><td>2.1 ร้อยละของเรื่องร้องเรียนการทุจริตในภาครัฐที่ตรวจสอบข้อเท็จจริงได้แล้วเสร็จและเสนอคณะกรรมการ ป.ป.ท. พิจารณาได้ : กรณีเรื่องคงค้าง (กม.)
<table>
<tr><th>เป้าหมายขั้นต่ำ</th><th>เป้าหมายมาตรฐาน</th><th>เป้าหมายขั้นสูง</th></tr>
<tr><td>ร้อยละ 60</td><td>ร้อยละ 75</td><td>ร้อยละ 95</td></tr>
</table>
ฐานในการคำนวณตามตัวชี้วัดนี้ = 5,447 เรื่อง</td><td>ร้อยละ 63.74
(3,472/5,447)

(ผ่านเกณฑ์ขั้นต่ำ)
(56.23 คะแนน)</td></tr>
<tr><td>2.2 ร้อยละของเรื่องร้องเรียนการทุจริตในภาครัฐที่ตรวจสอบข้อเท็จจริงได้แล้วเสร็จและเสนอคณะกรรมการ ป.ป.ท. พิจารณาได้ : กรณีเรื่องรับใหม่ (กม.)
<table>
<tr><th>เป้าหมายขั้นต่ำ</th><th>เป้าหมายมาตรฐาน</th><th>เป้าหมายขั้นสูง</th></tr>
<tr><td>ร้อยละ 50</td><td>ร้อยละ 60</td><td>ร้อยละ 70</td></tr>
</table>
ฐานในการคำนวณตามตัวชี้วัดนี้ = 2,043 เรื่อง</td><td>ร้อยละ 59.67
(1,219/2,043)

(ผ่านเกณฑ์ขั้นต่ำ)
(74.18 คะแนน)</td></tr>
<tr><td>2.3 ร้อยละของเรื่องร้องเรียนการทุจริตในภาครัฐที่จัดทำสำนวนการไต่สวนข้อเท็จจริงได้แล้วเสร็จ (กม.)
<table>
<tr><th>เป้าหมายขั้นต่ำ</th><th>เป้าหมายมาตรฐาน</th><th>เป้าหมายขั้นสูง</th></tr>
<tr><td>ร้อยละ 12.33</td><td>-</td><td>ร้อยละ 18.50</td></tr>
</table>
ฐานในการคำนวณตามตัวชี้วัดนี้ = 2,634 เรื่อง</td><td>ร้อยละ 16.06
(423/2,634)

(ผ่านเกณฑ์ขั้นต่ำ)
(80.23 คะแนน)</td></tr>
<tr><td rowspan="2">2. ประสิทธิภาพในการดำเนินงานตามหลักภารกิจยุทธศาสตร์หรือภารกิจที่ได้รับมอบหมายเป็นพิเศษ (Agenda base)</td><td>1. ความสำเร็จในการผลักดันศูนย์ปฏิบัติการต่อต้านการทุจริตระดับกระทรวงในการจัดทำแผนบริหารความเสี่ยงการทุจริต : กอท.ร่วมกับ กยผ.
<table>
<tr><th>เป้าหมายขั้นต่ำ</th><th>เป้าหมายมาตรฐาน</th><th>เป้าหมายขั้นสูง</th></tr>
<tr><td>ศูนย์ปฏิบัติการต่อต้านการทุจริตระดับกระทรวงรายงานผลการดำเนินการตามแผนบริหารความเสี่ยงการทุจริตร้อยละ 80</td><td>ศูนย์ปฏิบัติการต่อต้านการทุจริตระดับกระทรวงรายงานผลการดำเนินการตามแผนบริหารความเสี่ยงการทุจริตร้อยละ 90</td><td>ศูนย์ปฏิบัติการต่อต้านการทุจริตระดับกระทรวงรายงานผลการดำเนินการตามแผนบริหารความเสี่ยงการทุจริตร้อยละ 100</td></tr>
</table>
ฐานในการคำนวณตามตัวชี้วัดนี้ = 37 กระทรวง</td><td>ร้อยละ 100
(37/37)

(ผ่านเกณฑ์ขั้นสูง)
(100 คะแนน)</td></tr>
<tr><td>2. การชี้แจงประเด็นสำคัญที่ทันต่อสถานการณ์ (ถ้ามี) : สลธ.</td><td>สำนักงาน ป.ป.ท.
ไม่มีประเด็นให้ชี้แจง
(ไม่ต้องประเมินตัวชี้วัดนี้)</td></tr>
<tr><td>3. ประสิทธิภาพในการดำเนินงานตามหลักภารกิจพื้นที่ / ท้องถิ่น ภูมิภาค จังหวัด กลุ่มจังหวัด (Area base)</td><td>---------- สำนักงาน ป.ป.ท. ไม่ต้องวัดองค์ประกอบนี้ ----------</td><td></td></tr>
</table>

<table>
<tr><th>องค์ประกอบการประเมิน</th><th>ตัวชี้วัด/เกณฑ์การให้คะแนน</th><th>ผลการดำเนินงาน</th></tr>
<tr><td>4. ประสิทธิภาพในการบริหารจัดการและพัฒนานวัตกรรมในการบริหารจัดการระบบงาน</td><td>1. ข้อเสนอนวัตกรรม
<u>เกณฑ์การให้คะแนนคุณภาพของนวัตกรรม (คะแนนเต็ม 100)</u>
<table>
<tr><th>ประเด็น</th><th>องค์ประกอบ</th></tr>
<tr><td>ความครบถ้วนของเนื้อหา (20 คะแนน)</td><td>● หลักการ เหตุผล ความจำเป็น (4 คะแนน)
● วัตถุประสงค์ (4 คะแนน)
● การดำเนินการ (4 คะแนน)
● ผลลัพธ์ที่คาดหวัง (4 คะแนน)
● ผลลัพธ์ที่เกิดขึ้นจริงอย่างเป็นรูปธรรม (4 คะแนน)</td></tr>
<tr><td>คุณภาพของนวัตกรรม (80 คะแนน)</td><td>● แสดงถึงการพัฒนานวัตกรรมอย่างน้อยหนึ่งด้าน (10 คะแนน)
● มีความเชื่อมโยงระหว่างสิ่งที่เป็นประเด็นปัญหา และความต้องการที่จะปรับปรุงเพื่อแก้ไขปัญหาที่สอดรับต่อความต้องการของกลุ่มเป้าหมาย (20 คะแนน)
● แสดงให้เห็นความแตกต่างจากกิจกรรม/งานปกติอย่างชัดเจน (20 คะแนน)
● มีผลลัพธ์ที่แสดงถึงประโยชน์ได้อย่างชัดเจน (20 คะแนน)
● มีข้อมูลอ้างอิงที่ชัดเจน (10 คะแนน)</td></tr>
</table></td><td>สำนักงาน ป.ป.ท. เสนอผลงานเรื่อง “พัฒนาระบบศูนย์ประสานงานคดีทุจริต โครงการจำนำข้าว เพื่อการกำกับและติดตามผลการดำเนินงาน”

ผลการประเมินเบื้องต้น = 100 คะแนน (ผ่านเกณฑ์ขั้นสูง)</td></tr>
<tr><td>5. ศักยภาพในการดำเนินการของส่วนราชการตามแผนยุทธศาสตร์ชาติ 20 ปี (Potential Base)</td><td colspan="2">การดำเนินการตามแผนปฏิรูปองค์การของส่วนราชการประจำปีงบประมาณ พ.ศ. 2562
ผลการดำเนินงาน : ดำเนินการตามแผนที่กำหนดได้ครบถ้วน
<u>สิ่งที่สำนักงาน ป.ป.ท. ได้ดำเนินการ</u>ตามตัวชี้วัดนี้ มีดังนี้
ประเด็นที่ 1 ยกระดับการทำงานในการป้องกันการทุจริต คอรัปชั่นของประเทศไทยให้สอดคล้องกับมาตรฐานสากล (ดัชนี CPI) (มีจำนวน 2 ผลผลิต)
ผลผลิตที่ 1 : มีระบบบริหารจัดการฐานข้อมูลด้านการป้องกันและปราบปรามการทุจริตในภาครัฐและฐานข้อมูลเครือข่ายสังคมต่อต้านการทุจริต โดยดำเนินการ
1. แต่งตั้งคณะทำงานขับเคลื่อนค่าดัชนีชี้วัดภาพลักษณ์คอร์รัปชั่น (CPI)
2. จัดทำรายงานผลการวิเคราะห์ค่าคะแนนดัชนีภาพลักษณ์คอรัปชั่นของประเทศไทยพร้อมเสนอแนวทางการเพิ่มค่าคะแนน/มาตรการในการดำเนินการเสนอประธานคณะกรรมการนโยบายฯ
3. จัดทำรายงานข้อเสนอของสำนักงาน ป.ป.ท. เสนอนายกรัฐมนตรี
ผลผลิตที่ 2 : พัฒนาเว็บไซต์เผยแพร่ข้อมูลข่าวสารของสำนักงาน ป.ป.ท. เป็นภาษาอังกฤษ (ดำเนินการเสร็จเรียบร้อยแล้ว)
ประเด็นที่ 2 สร้างจิตสำนึกและค่านิยมให้ทุกภาคส่วนตื่นตัวและละอายต่อการทุจริตประพฤติมิชอบทุกรูปแบบ
ผลผลิตที่ 1 : มีระบบบริหารจัดการฐานข้อมูลด้านการป้องกันและปราบปรามการทุจริตในภาครัฐและฐานข้อมูลเครือข่ายสังคมต่อต้านการทุจริต (ดำเนินการตามประเด็นที่กำหนดครบถ้วน) ดังนี้
● จัดทำรายงานสรุปผลฉบับสมบูรณ์ในการพัฒนาระบบโครงการผนึกกำลังสังคมต่อต้านการทุจริต
● มีการเผยแพร่ระบบเครือข่ายประชาสังคมต่อต้านการทุจริต สำนักงาน ป.ป.ท. ผ่านเว็บไซต์ connect.pacc.go.th
ผลผลิตที่ 2 : มีแนวทางการบริหารจัดการอย่างมีธรรมาภิบาล ประกอบด้วย
● มาตรการ/แนวทางตามแผนแม่บทบูรณาการการป้องกันปราบปรามการทุจริตและประพฤติมิชอบระยะ 20 ปี
● ผลการศึกษาเครื่องมือการประเมินธรรมาภิบาลหน่วยงานภาครัฐ
● รายงานผลการศึกษาการสร้างระบบเฝ้าระวังและการป้องกันการทุจริตเชิงรุกในหน่วยงานภาครัฐ
ผลผลิตที่ 3 : มีคู่มือมาตรฐานของกระบวนการการแสวงหาข้อเท็จจริงและการไต่สวนข้อเท็จจริง</td></tr>
</table>

ผลการดำเนินงานตัวชี้วัดการประเมินผู้บริหารองค์การ
ประจำปีงบประมาณ พ.ศ. 2562 (รอบ 12 เดือน)
ของสำนักงานคณะกรรมการป้องกันและปราบปรามการทุจริตในภาครัฐ

ผลการดำเนินงานภาพรวม = 94.52 คะแนน

ประเด็นการประเมิน /เกณฑ์การให้คะแนน	สรุปผลการดำเนินงาน
1. การลดพลังงาน (สลธ.) ➲ ใช้ผลประเมินรายเดือนเฉลี่ยในรอบที่ 2 (นับตั้งแต่มีนาคม - สิงหาคม 2562) เนื่องจากใบเสร็จค่าไฟฟ้าจะออกช้าไปประมาณ 1 เดือน เกณฑ์การให้คะแนน (ด้านละ 5 คะแนน)	ได้ 10 คะแนนเต็ม (ลดไฟฟ้า=36.99% ลดน้ำมัน=79.02%)
2. มาตรการ ลด และคัดแยกขยะมูลฝอยในหน่วยงานภาครัฐ เกณฑ์การให้คะแนน ➲ พิจารณาจากการดำเนินกิจกรรม ● ลดการใช้โฟมบรรจุอาหารและงดนำโฟมบรรจุอาหารเข้ามาในหน่วยงาน ● จัดกิจกรรมส่งเสริมสนับสนุนการใช้แก้วน้ำส่วนตัวเพื่อลดการใช้แก้วน้ำพลาสติกแบบใช้ครั้งเดียว ● จัดกิจกรรมส่งเสริมสนับสนุนการใช้ตระกร้า ถุงผ้า ปิ่นโต ภาชนะและบรรจุภัณฑ์ที่เป็นมิตรกับสิ่งแวดล้อมเพื่อลดการใช้ถุงหูหิ้ว ➲ พิจารณาจากปริมาณขยะมูลฝอยที่หน่วยงานส่งกำจัด (ลดลงจากปี 2561 (10%)) โดยให้สำนักงานชั่งน้ำหนักขยะมูลฝอยส่งกรมควบคุมมลพิษทุกเดือน (เมษายน - สิงหาคม 2562)	ได้ 10 คะแนนเต็ม - ดำเนินกิจกรรมครบถ้วน - ลดปริมาณขยะลงได้ 73.39%
3. การประหยัดงบประมาณ ➲ งบประมาณที่นำมาประหยัดได้ต้องเป็นงบประมาณประเภท “งบดำเนินงาน และงบรายจ่ายอื่นที่เบิกจ่ายในลักษณะค่าตอบแทน ใช้สอยวัสดุ ค่าสาธารณูปโภค ค่าเดินทางไปต่างประเทศ” ไม่นับรวมงบบุคลากรและงบลงทุน สูตรการคำนวณ $\frac{\text{จำนวนงบประมาณที่ประหยัดได้} \times 100}{\text{จำนวนงบประมาณที่สามารถนำมาประหยัดได้}}$ เกณฑ์การให้คะแนน	ได้ 10 คะแนนเต็ม (ประหยัดได้ 15.84%)

เกณฑ์รอบ	ระดับคะแนนการประหยัดงบประมาณ ในรอบ 6 เดือน และ12 เดือน (%)									
	1	2	3	4	5	6	7	8	9	10
12 เดือน	< 1.00	1.00-1.49	1.50-1.99	2.00-2.49	2.50-2.99	3.00-3.49	3.50-3.99	4.00-4.49	4.50-4.49	≥5.00

รายชื่อโครงการที่เสนอดำเนินการตามตัวชี้วัดนี้ คือ

ลำดับที่	ชื่อโครงการ	งบประมาณ (บาท)	วงเงินที่ใช้จ่ายจริง/ทำสัญญา	งบประมาณที่ประหยัดได้
1	โครงการอบรมหลักสูตรพัฒนาองค์ความรู้ด้านการป้องกันการทุจริตในภาครัฐเชิงรุก (กปก.)	140,000.00	128,470.00	11,530.00
2	โครงการศึกษาแนวทางการดำเนินการรณรงค์ต่อต้านการทุจริตตามมาตรา 63 ของรัฐธรรมนูญด้านการเสริมสร้างความรู้ ประจำปี พ.ศ. 2562 (กปก.)	610,000.00	569,427.24	40,572.76
3	โครงการศึกษาความต้องการของเครือข่ายภาคประชาสังคมต่อการพัฒนาศักยภาพสู่การเป็นเครือข่ายเฝ้าระวังการทุจริตในภาครัฐ ประจำปี พ.ศ. 2562 (กปก.)	295,000.00	220,930.02	74,069.98
4	โครงการแนวทางปฏิบัติงานด้านการคลัง (สลธ.)	386,000.00	296,589.00	89,411.00
5	การประชุม Steering Group Meeting and Regional Semimar of the ADB/OECD Anti-Corruption initiative for Asia and the Pacific (กตท.)	150,000.00	120,392.24	29,607.76
6	โครงการประชุมเชิงปฏิบัติการด้านการต่อต้านการทุจริตเพื่อยกระดับค่าดัชนีการรับรู้การทุจริต (Corruption Perception Index : CPI) (กตท.)	200,000.00	144,360.00	55,640.00
7	การประชุมคณะกรรมาธิการว่าด้วยการป้องกันอาชญากรรมและความยุติธรรมทางอาญา (CCPCJ) (กตท.)	280,000.00	254,379.62	25,620.38
	รวม	**2,061,000**	**1,734,548.12**	**326,451.88**

ประเด็นการประเมิน /เกณฑ์การให้คะแนน	สรุปผลการดำเนินงาน
4. การกำกับดูแลการทุจริต ➲ ใช้จากผลประเมินคุณธรรมและความโปร่งใสการดำเนินงานของหน่วยงานภาครัฐ (ITA) : เป้าหมาย > ร้อยละ 90 **เกณฑ์การให้คะแนน**	ได้ **9 คะแนน** (ร้อยละ 85.51)

ระดับคะแนน	1	2	3	4	5	6	7	8	9	10
ผลประเมิน ITA	< 50.00	50.00 - 54.99	55.00 - 59.99	60.00 - 64.99	65.00 - 69.99	70.00 - 74.99	75.00 - 79.99	80.00 - 84.99	85.00 - 89.00	>90.00

5. ภาวะผู้นำ ➲ เลขาธิการฯ ประเมินตนเองทั้ง ภายใต้ 10 ประเด็นคำถามพร้อมแนบหลักฐานประกอบยืนยันผลการประเมิน ในระบบ เป็นการวัดความรู้ความสามารถ และทักษะของผู้บริหารเพื่อสร้างแรงบันดาลใจ และการร่วมแรงร่วมใจของบุคลากรในการปฏิบัติงานเพื่อนำองค์การให้บรรลุภารกิจตามเป้าหมายที่กำหนด **ก.พ.ร. ได้รายงานผลการดำเนินงานพร้อมแนบเอกสารประกอบผลการดำเนินงานผ่านระบบประเมินออนไลน์ของ ส.ก.พ.ร. แล้วเสร็จภายในระยะเวลาที่กำหนด**	ได้ **10 คะแนนเต็ม**
6. ระบบติดตามการปฏิบัติงานเพื่อบริหารงานขององค์การ ➲ เลขาธิการฯ ประเมินตนเองภายใต้ 3 ประเด็นพร้อมแนบหลักฐานประกอบยืนยันผลการประเมินในระบบออนไลน์ของ ส.ก.พ.ร. ภายในระหว่างวันที่ 16-20 กันยายน 2562 โดยข้อคำถามมี ดังนี้ 1. หน่วยงานใช้ระบบอิเล็กทรอนิกส์ในการติดตามผลการปฏิบัติงานขององค์กร (3 คะแนน) 2. มีการจัดเก็บข้อมูลในระบบที่เป็นปัจจุบันและสามารถเรียกดูข้อมูลได้แบบ Real time (3 คะแนน) 3. ใช้ระบบอิเล็กทรอนิกส์ในการประเมินความพึงพอใจของประชาชนหรือผู้รับบริการ โดยมีการรวบรวมผลการประเมินอย่างเป็นระบบ (4 คะแนน) **ก.พ.ร. ได้รายงานผลการดำเนินงานพร้อมแนบเอกสารประกอบผลการดำเนินงานผ่านระบบประเมินออนไลน์ของ ส.ก.พ.ร. แล้วเสร็จภายในระยะเวลาที่กำหนด**	ได้ **10 คะแนนเต็ม**
7. การส่งเสริมการใช้เทคโนโลยีดิจิทัลในองค์การ ➲ เลขาธิการฯ ประเมินตนเองภายใต้ 3 ประเด็นพร้อมแนบหลักฐานประกอบยืนยันผลการประเมินในระบบภายในระยะเวลาที่กำหนด โดยข้อคำถามมีดังนี้ 1. มีการนำระบบอิเล็กทรอนิกส์มาใช้ (ข้อละ 1 คะแนน) - ระบบการบริหารจัดการห้องประชุม - ระบบการเบิกจ่ายเบี้ยประชุม ค่าตอบแทน หรือค่าจ้างตามสัญญา โดยใช้ National e-Payment - ระบบสารบรรณอิเล็กทรอนิกส์ 2. การให้บริการหรือข้อมูลแก่ประชาชนผ่าน Internet หรือ Mobile Application (2 คะแนน) 3. ใช้ email domain.go.th ในการติดต่อราชการและในระบบ login เข้าระบบ internet ของหน่วย (2 คะแนน) 4. มีการนำปัญญาประดิษฐ์ (Artifidial intelligence : AI) มาใช้ในการวิเคราะห์ข้อมูลและนำผลการวิเคราะห์พัฒนาประสิทธิภาพในการทำงานหรือการให้บริการประชาชน (3 คะแนน) **ก.พ.ร. ได้รายงานผลการดำเนินงานพร้อมแนบเอกสารประกอบผลการดำเนินงานผ่านระบบประเมินออนไลน์ของ ส.ก.พ.ร. แล้วเสร็จภายในระยะเวลาที่กำหนด**	ได้ **10 คะแนนเต็ม**
8. การสร้างคุณธรรม จริยธรรมในองค์การ ➲ พิจารณาจากประเมินคุณธรรม จริยธรรมในองค์การ (Survey Online) โดยผู้ที่จะต้องเข้าประเมิน คือ รองเลขาธิการฯ ผู้ช่วยเลขาธิการและผู้บริหารระดับผู้อำนวยการ/หัวหน้าส่วนราชการตามมาตรา 31 วรรคหนึ่ง และวรรคสอง (กลุ่มเป้าหมายต้องเข้าตอบแบบสำรวจอย่างน้อย 80% ของกลุ่มเป้าหมาย) ➲ แบบสำรวจมี 5 ข้อคำถามข้อละ 2 คะแนน	ได้ **7.81 คะแนน**

ประเด็นการประเมิน /เกณฑ์การให้คะแนน	สรุปผลการดำเนินงาน
9. การเสริมสร้างขวัญกำลังใจ/การดูแลเอาใจใส่ผู้ใต้บังคับบัญชา ➲ เป็นการสำรวจปัจจัยการเสริมสร้างขวัญกำลังใจ/การดูแลเอาใจใส่ผู้ใต้บังคับบัญชา (Survey Online) โดยผู้ที่จะต้องเข้าประเมิน คือ รองเลขาธิการฯ ผู้ช่วยเลขาธิการ และผู้บริหารระดับผู้อำนวยการ/หัวหน้าส่วนราชการตามมาตรา 31 วรรคหนึ่ง และวรรคสอง (กลุ่มเป้าหมายต้องเข้าตอบแบบสำรวจอย่างน้อย 80% ของกลุ่มเป้าหมาย) ➲ แบบสำรวจมี 5 ข้อคำถามข้อละ 2 คะแนน	**ได้** **7.71 คะแนน**
10. การบูรณาการข้อมูลระหว่างหน่วยงาน (Integration) : ศทส. ➲ การบูรณาการข้อมูลระหว่างหน่วยงาน หมายถึง การที่ส่วนราชการสามารถประสานเพื่อให้เกิดความร่วมมือในการเชื่อมโยงข้อมูลด้านต่างๆ ของหน่วยงานโดยคำนึงถึงหลักประหยัด คุ้มค่า มุ่งให้เกิดผลสัมฤทธิ์และเกิดประโยชน์สูงสุดต่อประเทศชาติ “โดยจะต้องเป็นการบูรณาการร่วมกันระหว่างส่วนราชการ ภาคเอกชน ภาคประชาสังคม รัฐวิสาหกิจ องค์การมหาชน สถาบันการศึกษา องค์กรปกครองส่วนท้องถิ่น และหน่วยงานต่างประเทศ *พร้อมกำหนดแผนงานการบูรณาการข้อมูลร่วมกันที่จะสามารถดำเนินการได้ในปีงบประมาณ พ.ศ. 2562”* ➲ เมื่อวันที่ 2 ตุลาคม 2561 คณะรัฐมนตรีมีมติอนุมัติในหลักการ ร่างพระราชบัญญัติว่าด้วยรัฐบาลดิจิทัล พ.ศ. .... ตามที่สำนักงานพัฒนารัฐบาลดิจิทัล (องค์การมหาชน) เสนอโดยกำหนดให้หน่วยงานของรัฐต้องจัดทำข้อมูลตามภารกิจหลักให้อยู่ในรูปแบบข้อมูลดิจิทัล และต้องปรับปรุงข้อมูลดิจิทัลนั้นให้มีข้อมูลที่เชื่อถือได้ มีความสมบูรณ์และสามารถใช้ได้ รวมทั้งมีความถูกต้อง ทันสมัย สามารถเชื่อมโยงกับหน่วยงานของรัฐอื่น และนำไปประมวลผลต่อได้ หากข้อมูลดังกล่าวได้จัดทำไว้ก่อนพระราชบัญญัตินี้ใช้บังคับและไม่ได้อยู่ในรูปแบบข้อมูลดิจิทัลให้หน่วยงานของรัฐดำเนินการแปลงข้อมูลดังกล่าวให้อยู่ในรูปแบบข้อมูลดิจิทัลด้วย และกำหนดให้หน่วยงานของรัฐต้องดำเนินการแลกเปลี่ยนหรือเชื่อมโยงข้อมูลดิจิทัลที่มีการจัดทำและครอบครองกับหน่วยงานของรัฐอื่นผ่านระบบและเครือข่าย สารสนเทศและการสื่อสารตามหลักเกณฑ์ที่คณะกรรมการกำหนด โดยอย่างน้อยต้องคำนึงถึงธรรมาภิบาลข้อมูลภาครัฐ **เกณฑ์การให้คะแนน** ➲ เชื่อมโยงข้อมูลกับหน่วยงานอื่นได้ครบทุกกระบวนงาน	**ได้** **10 คะแนนเต็ม**

งานพิธีและกิจกรรมต่าง ๆ ประจำปีงบประมาณ พ.ศ. 2562

1) สำนักงาน ป.ป.ท. น้อมรำลึกในพระมหากรุณาธิคุณของพระบาทสมเด็จพระปรมินทรมหาภูมิพลอดุลยเดชบรมนาถบพิตร วันคล้ายวันสวรรคต 13 ตุลาคม 2561

วันศุกร์ที่ 12 ตุลาคม 2561 เวลา 10.30 น. พันตำรวจโท วันนพ สมจินตนากุล รองเลขาธิการคณะกรรมการ ป.ป.ท. รักษาราชการแทนเลขาธิการคณะกรรมการ ป.ป.ท. เป็นประธานในพิธีกล่าวน้อมรำลึกในพระมหากรุณาธิคุณของพระบาทสมเด็จพระปรมินทรมหาภูมิพลอดุลยเดช บรมนาถบพิตร โดยมีคณะผู้บริหาร ข้าราชการ และเจ้าหน้าที่สำนักงาน ป.ป.ท. เข้าร่วมแสดงความจงรักภักดีและน้อมรำลึกในพระมหากรุณาธิคุณของพระบาทสมเด็จพระปรมินทรมหาภูมิพลอดุลยเดช บรมนาถบพิตร อย่างพร้อมเพรียงกัน ณ บริเวณโถงชั้น 28 อาคารซอฟต์แวร์ปาร์ค ถนนแจ้งวัฒนะ อำเภอปากเกร็ด จังหวัดนนทบุรี

พันตำรวจโท วันนพ สมจินตนากุล กล่าวว่า เนื่องในวันคล้ายวันสวรรคตพระบาทสมเด็จพระปรมินทรมหาภูมิพลอดุลยเดชบรมนาถบพิตร 13 ตุลาคม 2561 ด้วยเป็นการน้อมรำลึกในพระมหากรุณาธิคุณที่ปกเกล้าปกกระหม่อมให้ความร่มเย็นเป็นสุขแก่พสกนิกรชาวไทย อีกทั้งทรงบันดาลให้เกิดการพัฒนาประเทศในทุกด้านตลอดมาอย่างต่อเนื่องเป็นเวลาถึง 70 ปี ปวงข้าพระพุทธเจ้าทั้งหลายขอตั้งจิตปฏิญาณจะน้อมนำแนวทางตามพระบรมราโชวาท พระราชดำรัสและพระราชดำริที่ได้เคยพระราชทานไว้เป็นเครื่องยึดเหนี่ยวในการปฏิบัติงานด้านการป้องกันและปราบปรามการทุจริตในภาครัฐ ด้วยความเป็นธรรมตั้งใจมั่นในการปฏิบัติหน้าที่ราชการเพื่อให้เกิดประโยชน์สุขแก่ประเทศชาติและประชาชนสืบไป

พระบาทสมเด็จพระปรมินทรมหาภูมิพลอดุลยเดช บรมนาถบพิตร ทรงครองแผ่นดินโดยธรรม เพื่อประโยชน์สุขแห่งมหาชนชาวสยาม พระองค์ทรงเป็นพระมหากษัตริย์ที่พรั่งพร้อมด้วยทศพิธราชธรรมทรงตรากตรำพระวรกาย เพื่อประชาชนชาวไทยทุกหมู่เหล่า ทรงพระราชทานความช่วยเหลือ บำบัดทุกข์บำรุงสุขแก่ประชาชนทุกเวลาทุกสถานที่ทั้งยามปกติและยามทรงพระประชวร ด้วยพระอัจฉริยะภาพล้ำลึกเปี่ยมด้วยพระปรีชาญาณผสมผสานหลักวิชาการและเทคโนโลยีสมัยใหม่มาประยุกต์ใช้ในการแก้ไขปัญหาความเดือดร้อนของประชาชนจนสัมฤทธิ์ผลในทางปฏิบัตินำมาซึ่งการยกระดับคุณภาพชีวิตของประชาชนชาวไทย ผู้เป็นพสกนิกรของพระองค์ให้มีความสุขและสันติสุขผลจากการทรงงานก่อให้เกิดประโยชน์แก่ประชาชนและประเทศชาติอันเป็นอเนกอนันต์ ทั้งยังทรงปฏิบัติพระองค์เป็นแบบอย่างไม่เฉพาะแก่ปวงชนชาวไทยเท่านั้น หากแต่รัฐบาลและประชาชนของนานาประเทศยังชื่นชมโสมนัส ในพระราชดำริ พระบรมราโชวาท และพระราชปรัชญา ต่างได้จดจำนำน้อมเอาไปปฏิบัติจนบังเกิดผลเป็นคุณูปการ

2) สำนักงาน ป.ป.ท. ร่วมพิธีบำเพ็ญกุศลและกิจกรรมน้อมรำลึกเนื่องในวันคล้ายวันสวรรคต พระบาทสมเด็จพระปรมินทรมหาภูมิพลอดุลยเดช บรมนาถบพิตร

วันเสาร์ที่ 13 ตุลาคม 2561 เวลา 07.00 น. สำนักงานคณะกรรมการป้องกันและปราบปรามการทุจริตในภาครัฐ (สำนักงาน ป.ป.ท.) นำโดยพันตำรวจโท วันนพ สมจินตนากุล รองเลขาธิการคณะกรรมการ ป.ป.ท. รักษาราชการแทนเลขาธิการคณะกรรมการ ป.ป.ท. พร้อมด้วยคณะผู้บริหาร ข้าราชการ เข้าร่วมพิธีบำเพ็ญกุศลและกิจกรรมน้อมรำลึกเนื่องในวันคล้ายวันสวรรคตพระบาทสมเด็จพระปรมินทรมหาภูมิพลอดุลยเดช บรมนาถบพิตร โดยได้ร่วมทำบุญตักบาตร ข้าวสารอาหารแห้งแด่พระสงฆ์ เพื่อถวายเป็นพระราชกุศลและเพื่อน้อมรำลึกในพระมหากรุณาธิคุณอันหาที่สุดมิได้ ณ พระลานพระราชวังดุสิต เขตดุสิต กรุงเทพฯ ต่อมาในเวลา 09.00 น. พันตำรวจโท วันนพ สมจินตนากุล รองเลขาธิการคณะกรรมการ ป.ป.ท. รักษาราชการแทนเลขาธิการคณะกรรมการ ป.ป.ท. ร่วมพิธีวางพวงมาลาและถวายบังคม เบื้องหน้าพระบรมฉายาลักษณ์ พระบาทสมเด็จพระปรมินทรมหาภูมิพลอดุลยเดช บรมนาถบพิตรเพื่อแสดงความจงรักภักดี เนื่องในวันคล้ายวันสวรรคต ครบ 2 ปี ณ มณฑลพิธีท้องสนามหลวง

3) สำนักงาน ป.ป.ท. ร่วมพิธีถวายบังคมและจุดเทียนเพื่อน้อมรำลึกในพระมหากรุณาธิคุณ พระบาทสมเด็จพระปรมินทรมหาภูมิพลอดุลยเดช บรมนาถบพิตร

วันเสาร์ที่ 13 ตุลาคม 2561 เวลา 19.00 น. สำนักงานคณะกรรมการป้องกันและปราบปรามการทุจริตในภาครัฐ (สำนักงาน ป.ป.ท.) นำโดยพันตำรวจโท วันนพ สมจินตนากุล รองเลขาธิการคณะกรรมการ ป.ป.ท. รักษาราชการแทนเลขาธิการคณะกรรมการ ป.ป.ท. พร้อมด้วยคณะผู้บริหาร ข้าราชการ เข้าร่วมพิธีถวายบังคมและจุดเทียนเพื่อน้อมรำลึกในพระมหากรุณาธิคุณ พระบาทสมเด็จพระปรมินทรมหาภูมิพลอดุลยเดช บรมนาถบพิตร โดยได้ร่วมจุดเทียน และยืนสงบนิ่ง เป็นเวลา 89 วินาที เพื่อน้อมรำลึกในพระมหากรุณาธิคุณอันหาที่สุดมิได้ ณ มณฑลพิธี ท้องสนามหลวง กรุงเทพมหานคร

4) สำนักงาน ป.ป.ท. ร่วมพิธีบำเพ็ญกุศลและกิจกรรมน้อมรำลึกเนื่องในวันคล้ายวันสวรรคตพระบาทสมเด็จพระจุลจอมเกล้าเจ้าอยู่หัว รัชกาลที่ 5

วันอังคาร 23 ตุลาคม 2561 เวลา 07.00 น. สำนักงานคณะกรรมการป้องกันและปราบปรามการทุจริตในภาครัฐ (สำนักงาน ป.ป.ท.) นำโดยพันตำรวจโท วันนพ สมจินตนากุล รองเลขาธิการคณะกรรมการ ป.ป.ท. รักษาราชการแทนเลขาธิการคณะกรรมการ ป.ป.ท. พร้อมด้วยคณะผู้บริหาร ข้าราชการ เข้าร่วมพิธีบำเพ็ญกุศลและกิจกรรมน้อมรำลึกเนื่องในวันคล้ายวันสวรรคตพระบาทสมเด็จพระจุลจอมเกล้าเจ้าอยู่หัว รัชกาลที่ 5 โดยร่วมพิธีทำบุญตักบาตรข้าวสารอาหารแห้งแด่พระสงฆ์ เพื่อถวายเป็นพระราชกุศลและเพื่อน้อมรำลึกในพระมหากรุณาธิคุณอันหาที่สุดมิได้ ณ พระลานพระราชวังดุสิต กรุงเทพมหานคร

ต่อมาในเวลา 07.45 น. พลเอก ประยุทธ์ จันทร์โอชา นายกรัฐมนตรี เป็นประธานในพิธีวางพวงมาลาและถวายบังคม เบื้องหน้าพระบรมฉายาลักษณ์ พระบาทสมเด็จพระจุลจอมเกล้าเจ้าอยู่หัว โดยมีพันตำรวจโท วันนพ สมจินตนากุล รองเลขาธิการคณะกรรมการ ป.ป.ท. รักษาราชการแทนเลขาธิการคณะกรรมการ ป.ป.ท. พร้อมด้วยหัวหน้าส่วนราชการต่าง ๆ ร่วมในพิธีดังกล่าว เพื่อแสดงความจงรักภักดี เนื่องในวันคล้ายวันสวรรคตฯ ณ พระลานพระราชวังดุสิต กรุงเทพมหานคร

5) สำนักงาน ป.ป.ท. ร่วมจุดเทียนเพื่อน้อมรำลึกเนื่องในวันปิยมหาราช ครบรอบ 108 ปี

วันอังคารที่ 23 ตุลาคม 2561 เวลา 19.00 น. สำนักงานคณะกรรมการป้องกันและปราบปรามการทุจริตในภาครัฐ (สำนักงาน ป.ป.ท.) นำโดยพันตำรวจโท วันนพ สมจินตนากุล รองเลขาธิการคณะกรรมการ ป.ป.ท. รักษาราชการแทนเลขาธิการคณะกรรมการ ป.ป.ท. พร้อมด้วยคณะผู้บริหาร ข้าราชการ เข้าร่วมจุดเทียนเพื่อน้อมรำลึกในพระมหากรุณาธิคุณเนื่องในวันคล้ายวันสวรรคตพระบาทสมเด็จพระจุลจอมเกล้าเจ้าอยู่หัว รัชกาลที่ 5 ครบรอบ 108 ปี โดยมีพลเอก ประยุทธ์ จันทร์โอชา นายกรัฐมนตรี เป็นประธานในพิธีจุดเทียนพร้อมกล่าวน้อมรำลึกในพระมหากรุณาธิคุณ รวมทั้งยืนสงบนิ่ง เป็นเวลา 57 วินาที ณ มณฑลพิธีท้องสนามหลวง กรุงเทพมหานคร

วันปิยมหาราช ตรงกับวันที่ 23 ตุลาคม ของทุกปี ถือเป็นวันคล้ายวันสวรรคตของพระบาทสมเด็จพระจุลจอมเกล้าเจ้าอยู่หัว เนื่องจากพระองค์ทรงเป็นที่รักใคร่อย่างล้นเหลือของพสกนิกรทั้งชาวไทยและชาวต่างประเทศ พระองค์จึงได้รับการถวายพระราชสมัญญานามว่า "สมเด็จพระปิยมหาราช" ซึ่งมีความหมายว่า "พระมหากษัตริย์ที่ทรงเป็นที่รักยิ่งของปวงชน"

6) สำนักงาน ป.ป.ท. ร่วมถวายผ้าพระกฐินพระราชทานฯ ประจำปี 2561 ณ วัดชนะสงครามราชวรมหาวิหาร

วันที่ 9 พฤศจิกายน 2561 เวลา 14.00 น. สมเด็จพระเจ้าอยู่หัวมหาวชิราลงกรณ บดินทรเทพยวรางกูร ทรงพระกรุณาโปรดเกล้าฯ พระราชทานผ้าพระกฐินให้สำนักนายกรัฐมนตรี น้อมนำถวาย ณ วัดชนะสงครามราชวรมหาวิหาร แขวงชนะสงคราม เขตพระนคร กรุงเทพมหานคร โดยมีพลเอกประยุทธ์ จันทร์โอชา นายกรัฐมนตรี เป็นประธานในพิธีถวายผ้าพระกฐินพระราชทานสำนักนายกรัฐมนตรี ประจำปี 2561 โอกาสนี้ สำนักงานคณะกรรมการป้องกันและปราบปรามการทุจริตในภาครัฐ (สำนักงาน ป.ป.ท.) นำโดยพันตำรวจโท วันนพ สมจินตนากุล รองเลขาธิการคณะกรรมการ ป.ป.ท. รักษาราชการแทนเลขาธิการคณะกรรมการ ป.ป.ท. พร้อมด้วยข้าราชการและเจ้าหน้าที่สำนักงาน ป.ป.ท. เข้าร่วมในพิธีสำหรับการทอดผ้าพระกฐินพระราชทานครั้งนี้ ได้รับการบริจาคอนุโมทนาเป็นจำนวนเงินทั้งสิ้น 6,939,394.41 บาท (หกล้านเก้าแสนสามหมื่นเก้าพันสามร้อยเก้าสิบสี่บาทสี่สิบเอ็ดสตางค์)

วัดชนะสงครามราชวรมหาวิหาร เป็นวัดโบราณสร้างในสมัยอยุธยา แต่ไม่ปรากฏหลักฐานที่แน่นอน เดิมเรียกว่าวัดกลางนา ต่อมายกสถานะเป็นพระอารามหลวงชั้นโท ชนิดราชวรมหาวิหาร วัดชนะสงครามได้รับการบูรณปฏิสังขรณ์มาโดยตลอด โดยในรัชสมัยพระบาทสมเด็จพระมงกุฎเกล้าเจ้าอยู่หัว รัชกาลที่ 6 ทรงเริ่มดำเนินการก่อสร้างที่บรรจุพระอัฐิเจ้านายฝ่ายกรมพระราชวังบวรสถานมงคลที่เฉลียงพระอุโบสถด้านหลังตามพระราชดำริของพระบาทสมเด็จพระจุลจอมเกล้าเจ้าอยู่หัว รัชกาลที่ 5 ซึ่งสมเด็จพระศรีพัชรินทราบรมราชินีนาถ พระบรมราชชนนีพันปีหลวงทรงพระราชอุทิศพระราชทรัพย์ให้พระเจ้าบรมวงศ์เธอ พระองค์เจ้ากฤษดาภินิหาร กรมพระนเรศร์วรฤทธิ์ดำเนินการแต่การก่อสร้างมาแล้วเสร็จในรัชสมัยพระบาทสมเด็จพระปกเกล้าเจ้าอยู่หัว รัชกาลที่ 7 ทรงพระราชทานพระราชทรัพย์ให้ราชบัณฑิตยสภาก่อสร้าง ซึ่งขณะนั้นสมเด็จพระเจ้าบรมวงศ์เธอ กรมพระยาดำรงราชานุภาพเป็นนายกราชบัณฑิตยสภา และสมเด็จพระเจ้าบรมวงศ์เธอ เจ้าฟ้ากรมพระยานริศรานุวัดติวงศ์ ทรงก่อสร้างจนเสร็จสิ้น ได้มีพิธีอัญเชิญพระอัฐิจากพระราชวังบวรสถานมงคลไปประดิษฐานใน พ.ศ. 2470

7) สำนักงาน ป.ป.ท. ร่วมพิธีทำบุญตักบาตร และพิธีถวายพานพุ่ม เนื่องในวันคล้ายวันเฉลิมพระชนมพรรษา พระบาทสมเด็จพระปรมินทรมหาภูมิพลอดุลยเดช บรมนาถบพิตร 5 ธันวาคม 2561

วันพุธที่ 5 ธันวาคม 2561 เวลา 07.15 น. สำนักงานคณะกรรมการป้องกันและปราบปรามการทุจริตในภาครัฐ (สำนักงาน ป.ป.ท.) นำโดย พันตำรวจโท วันนพ สมจินตนากุล รองเลขาธิการคณะกรรมการ ป.ป.ท. รักษาราชการแทนเลขาธิการคณะกรรมการ ป.ป.ท. พร้อมด้วยคณะผู้บริหารสำนักงาน ป.ป.ท. และเจ้าหน้าที่ ป.ป.ท. เข้าร่วมพิธีทำบุญตักบาตรพระสงฆ์และสามเณร จำนวน 500 รูป เพื่อถวายราชกุศลพระบาทสมเด็จพระปรมินทรมหาภูมิพลอดุลยเดช บรมนาถบพิตร เนื่องในวันคล้ายวันเฉลิมพระชนมพรรษา พระบาทสมเด็จพระปรมินทรมหาภูมิพลอดุลยเดช บรมนาถบพิตร วันชาติ และวันพ่อแห่งชาติ พุทธศักราช 2561 ณ ท้องสนามหลวง กรุงเทพฯ

ต่อจากนั้น เวลา 07.45 น. พันตำรวจโท วันนพ สมจินตนากุล รองเลขาธิการคณะกรรมการ ป.ป.ท. รักษาราชการแทนเลขาธิการคณะกรรมการ ป.ป.ท. ได้เข้าร่วมพิธีถวายพานพุ่มราชสักการะ ถวายราชสดุดี และถวายบังคม เพื่อน้อมรำลึกในพระมหากรุณาธิคุณอย่างหาที่สุดมิได้

8) ป.ป.ท. ร่วมกิจกรรมปั่นจักรยาน “Bike อุ่นไอรัก” เสริมสร้างความรักสามัคคีของคนในครอบครัวและสังคม

วันอาทิตย์ที่ 9 ธันวาคม 2561 เวลา 18.30 น. ณ พระลานพระราชวังดุสิต กรุงเทพฯ สมเด็จพระเจ้าอยู่หัวมหาวชิราลงกรณ บดินทรเทพยวรางกูร ทรงเป็นองค์ประธานในกิจกรรมปั่นจักรยาน “อุ่นไอรัก คลายความหนาว สายน้ำแห่งรัตนโกสินทร์” โดยทรงจักรยานพระที่นั่งนำขบวนพระบรมวงศานุวงศ์ ผู้นำรัฐบาล ผู้นำภาครัฐ ผู้นำภาคเอกชน และผู้เข้าร่วมกิจกรรมฯ จำนวน 3,800 คน ไปตามเส้นทางพระลานพระราชวังดุสิต แยกผ่านฟ้า อนุสาวรีย์ประชาธิปไตย แยกผ่านพิภพลีลา แยกหน่วยบัญชาการรักษาดินแดน แยก S.A.B. สะพานพระปกเกล้า วงเวียนใหญ่ โรงพยาบาลสมเด็จพระปิ่นเกล้า แยกพระประแดง กลับรถหน้าซอยสุขสวัสดิ์ 47 แยกพระประแดง โรงพยาบาลสมเด็จพระปิ่นเกล้า วงเวียนใหญ่ สะพานพุทธ แยกหน่วยบัญชาการรักษาดินแดน แยกผ่านพิภพลีลา แยกผ่านฟ้า สิ้นสุดที่พระลานพระราชวังดุสิต รวมระยะทาง 39 กิโลเมตร เพื่อส่งเสริมให้ประชาชนเห็นความสำคัญในการรักษาสุขภาพด้วยการออกกำลังกาย และส่งเสริมความรักสามัคคีของคนในครอบครัวและสังคม

โอกาสนี้ สำนักงานคณะกรรมการป้องกันและปราบปรามการทุจริตในภาครัฐ (สำนักงาน ป.ป.ท.) นำโดย พันตำรวจโท วันนพ สมจินตนากุล รองเลขาธิการคณะกรรมการ ป.ป.ท. รักษาราชการแทนเลขาธิการคณะกรรมการ ป.ป.ท. พร้อมด้วยคณะผู้บริหาร และเจ้าหน้าที่ ป.ป.ท. ได้เข้าร่วมกิจกรรมด้วย

9) ป.ป.ท. ร่วมกิจกรรมจิตอาสา "เราทำความ ดี ด้วยหัวใจ" เดินรณรงค์ "คน รัก คลอง" ... " ไม่ทิ้ง ไม่เท ทุ่มทำความดี"

วันเสาร์ที่ 15 ธันวาคม 2561 เวลา 07.00 น. พลเอก ประยุทธ์ จันทร์โอชา นายกรัฐมนตรี เป็นประธานเปิดกิจกรรมจิตอาสาในนามรัฐบาล "เราทำความดี ด้วยหัวใจ" เดินรณรงค์ "คน รัก คลอง" ..." ไม่ทิ้ง ไม่เท ทุ่มทำความดี" ซึ่งสำนักงานคณะกรรมการป้องกันและปราบปรามการทุจริตในภาครัฐ (สำนักงาน ป.ป.ท.) นำโดย พันตำรวจโท วันนพ สมจินตนากุล รองเลขาธิการคณะกรรมการ ป.ป.ท. รักษาราชการแทนเลขาธิการคณะกรรมการ ป.ป.ท. พร้อมด้วยคณะผู้บริหารข้าราชการและเจ้าหน้าที่ของสำนักงาน ป.ป.ท. ได้เข้าร่วมกิจกรรมดังกล่าว ณ ทำเนียบรัฐบาล และบริเวณริมคลองเปรมประชากร ระยะทางประมาณ 5.4 กิโลเมตร

สำหรับกิจกรรมเดินรณรงค์ "คน รัก คลอง" ..." ไม่ทิ้ง ไม่เท ทุ่มทำความดี" กำหนดจัดขึ้นพร้อมกันทั่วประเทศ โดยมีวัตถุประสงค์เพื่อเป็นการบำเพ็ญสาธารณประโยชน์ อุทิศถวายพระราชกุศลแด่พระบาทสมเด็จพระปรมินทรมหาภูมิพลอดุลยเดช บรมนาถบพิตร และสืบสานพระราชดำริของสมเด็จพระเจ้าอยู่หัว ในการสร้างความตระหนักรู้และจิตสำนึกในการดูแลรักษาคลองโดยเริ่มจากชุมชนของตนเอง อันจะเป็นการสร้างสิ่งแวดล้อมที่ดีแก่ชุมชนอย่างยั่งยืน

10) สำนักงาน ป.ป.ท. ร่วมงาน “อุ่นไอรัก คลายความหนาว สายน้ำแห่งรัตนโกสินทร์”

วันศุกร์ที่ 28 ธันวาคม 2561 เวลา 17.30 น. ณ พระลานพระราชวังดุสิตและสนามเสือป่า กรุงเทพฯ พันตำรวจโท วันนพ สมจินตนากุล รองเลขาธิการคณะกรรมการ ป.ป.ท. รักษาราชการแทนเลขาธิการคณะกรรมการ ป.ป.ท. พร้อมด้วยคณะผู้บริหาร ข้าราชการสำนักงาน ป.ป.ท. เข้าร่วมงาน “อุ่นไอรัก คลายความหนาว สายน้ำแห่งรัตนโกสินทร์” โดยรับชมนิทรรศการพระราชประวัติ และพระราชกรณียกิจของพระมหากษัตริย์ไทยตั้งแต่รัชกาลที่ 1 ถึงรัชกาลปัจจุบัน ซึ่งสะท้อนให้เห็นถึงความผูกพันระหว่างสถาบันพระมหากษัตริย์กับประชาชนที่มีมาอย่างยาวนาน นอกจากนี้แล้ว ภายในงานฯ ยังมีการจัดแสดงและจำหน่ายสินค้าของร้านค้าในพระบรมวงศานุวงศ์ หน่วยงานภาครัฐและหน่วยงานภาคเอกชน อีกทั้ง ยังมีการจำหน่ายอาหารไทยโบราณ อาหารชาววัง และอาหารพื้นบ้านจาก 4 ภาค โดยแบ่งเป็นตลาดน้ำและตลาดบก พร้อมทั้งมีการจัดแสดงสาธิตเกี่ยวกับศิลปวัฒนธรรมท้องถิ่น ภูมิปัญญาชาวบ้านของชุมชนต่าง ๆ จากทั่วทุกภูมิภาคของประเทศ ทั้งนี้ งานดังกล่าวจัดขึ้นระหว่างวันที่ 9 ธันวาคม 2561 - 19 มกราคม 2562 โดยไม่เสียค่าบัตรผ่านประตู

11) สำนักงาน ป.ป.ท. ร่วมลงนามถวายพระพร เนื่องในโอกาสวันขึ้นปีใหม่

วันอังคารที่ 1 มกราคม 2562 เวลา 10.00 น. พันตำรวจโท วันนพ สมจินตนากุล รองเลขาธิการคณะกรรมการ ป.ป.ท. รักษาราชการแทนเลขาธิการคณะกรรมการ ป.ป.ท. พร้อมด้วยคณะผู้บริหาร ข้าราชการและเจ้าหน้าที่ของสำนักงาน ป.ป.ท. ร่วมลงนามถวายพระพร สมเด็จพระเจ้าอยู่หัวมหาวชิราลงกรณ บดินทรเทพยวรางกูร เนื่องในโอกาสวันขึ้นปีใหม่ พุทธศักราช 2562 ณ พระบรมมหาราชวัง

12) “25 มกราคม 2562” วันครบรอบแห่งการสถาปนา 11 ปี สำนักงาน ป.ป.ท.

วันศุกร์ที่ 25 มกราคม 2562 เวลา 09.00 น. นายวิษณุ เครืองาม รองนายกรัฐมนตรี เป็นประธานในพิธีเปิดงานโครงการเผยแพร่ประชาสัมพันธ์บทบาทภารกิจและการดำเนินงานของสำนักงาน ป.ป.ท. เนื่องในโอกาสครบรอบการสถาปนา 11 ปี พร้อมมอบนโยบายการดำเนินงานป้องกันและปราบปรามการทุจริตในภาครัฐ ประจำปี พ.ศ. 2562 โดยมีพันตำรวจโท วันนพ สมจินตนากุล รองเลขาธิการคณะกรรมการ ป.ป.ท. รักษาราชการแทนเลขาธิการคณะกรรมการ ป.ป.ท. พร้อมด้วยคณะกรรมการ ป.ป.ท. ผู้บริหาร ข้าราชการ และเจ้าหน้าที่สำนักงาน ป.ป.ท. จำนวน 300 คน เข้าร่วมงานฯ ณ ห้องแวนด้าแกรนด์บอลรูม ชั้น 5 โรงแรมเบสท์เวสเทิร์นพลัสแวนด้าแกรนด์ ถนนแจ้งวัฒนะ อำเภอปากเกร็ด จังหวัดนนทบุรี นายวิษณุ เครืองาม รองนายกรัฐมนตรี กล่าวว่า หลายปีที่ผ่านมา สำนักงาน ป.ป.ท. มีผลงานชัดเจน ทำงานโดดเด่นจนเป็นที่น่าพอใจ ทำให้เกิดการตัดวงจรทุจริตไม่ให้แพร่ขยาย โดยเฉพาะคดีทุจริตจำนำข้าว คดีทุจริตเงินทอนวัด คดีทุจริตคนไร้ที่พึ่ง และคดีทุจริตนักเรียนผี เป็นต้น ส่วนในปีนี้ รัฐบาลอยากให้ สำนักงาน ป.ป.ท. เข้มงวดใน 3 เรื่องสำคัญ เพื่อผลิกโฉมใหม่ ของสำนักงาน ป.ป.ท. (NEW) คือ 1) การสร้างเครือข่าย (Networking) กับองค์กรภาครัฐ ภาคประชาชน และในระดับองค์กรนานาชาติให้มากยิ่งขึ้น 2) บังคับใช้กฎหมายอย่างจริงจัง (Enforcement) เพื่อให้เกิดความศักดิ์สิทธิ์ของกฎหมาย โดยการทำงานด้วยความอดทนและกล้าหาญ และ 3) ให้ความรู้และเตือนสติ (Warning) เพื่อให้เกิดความตระหนักในเรื่องการทุจริต เพราะหากไม่ทำอะไรกับการทุจริตที่เกิดขึ้นก็จะสร้างความเสียหายต่อประเทศชาติได้รุนแรงขึ้นเช่นกัน ทั้งนี้ กิจกรรมภายในงานประกอบด้วย พิธีมอบโล่รางวัลข้าราชการพลเรือนสามัญและเจ้าหน้าที่ ป.ป.ท. ดีเด่น ของสำนักงาน ป.ป.ท. ประจำปี 2562 พิธีมอบรางวัลการประกวดแต่งกลอนต่อต้านการทุจริต พิธีแสดงเจตจำนงต่อต้านการทุจริต และการบรรยายธรรมในหัวข้อ “สร้างสังคมสุจริต ทุกคนต้องมีส่วนร่วม” โดยพระมหาสมปอง ตาลปุตฺโต

13) สำนักงาน ป.ป.ท. ลงนาม MOU ร่วมกับ มหาวิทยาลัยราชภัฏพระนครศรีอยุธยา พัฒนาระบบป้องกันการทุจริตในภาครัฐเชิงรุก

วันพฤหัสบดีที่ 28 กุมภาพันธ์ 2562 เวลา 10.00 น. สำนักงานคณะกรรมการป้องกันและปราบปรามการทุจริตในภาครัฐ (สำนักงาน ป.ป.ท.) โดยพันตำรวจโท วันนพ สมจินตนากุล รองเลขาธิการคณะกรรมการ ป.ป.ท. รักษาราชการแทนเลขาธิการคณะกรรมการ ป.ป.ท. และมหาวิทยาลัยราชภัฏพระนครศรีอยุธยา โดย ดร.เกษม บำรุงเวช อธิการบดีมหาวิทยาลัยราชภัฏพระนครศรีอยุธยา ร่วมลงนามบันทึกข้อตกลงทางวิชาการ เพื่อพัฒนาระบบป้องกันการทุจริตในภาครัฐเชิงรุก (MOU) เพื่อพัฒนาความร่วมมือระหว่างสำนักงาน ป.ป.ท. และสถาบันอุดมศึกษาในการพัฒนางานด้านวิชาการเกี่ยวกับการป้องกันและปราบปรามการทุจริตในภาครัฐ การพัฒนาบุคลากรภาครัฐในพื้นที่ ให้มีความรู้ความเข้าใจในกฎหมาย รวมถึงยกระดับการปฏิบัติตามหลักธรรมาภิบาลให้มีความเข้มแข็ง เจ้าหน้าที่ภาครัฐสามารถนำไปประยุกต์ใช้ในการปฏิบัติหน้าที่ ตลอดจนเป็นการแสวงหาเครือข่าย เพื่อประสานพลังในการเฝ้าระวัง ตรวจสอบ แจ้งเบาะแส และต่อต้านการทุจริตอย่างเป็นรูปธรรม โดยมีนางสาวนุชนาถ ประทีปธีรานันต์ รองผู้ว่าราชการจังหวัด ผู้ช่วยศาสตราจารย์ธาตรี มหันตรัตน์ รองอธิการบดีมหาวิทยาลัยราชภัฏพระนครศรีอยุธยา พันตำรวจโท สมศักดิ์ แววพานิช ผู้อำนวยการสำนักงานป้องกันและปราบปรามการทุจริตในภาครัฐ เขต 1 ผู้แทนหน่วยงานภาครัฐ คณาจารย์ นิสิต นักศึกษา และผู้เกี่ยวข้อง จำนวน 200 คน เข้าร่วมเป็นสักขีพยาน ณ หอประชุมมหาวิทยาลัยราชภัฏพระนครศรีอยุธยา จังหวัดพระนครศรีอยุธยา สำหรับการลงนามบันทึกข้อตกลงดังกล่าว จัดขึ้นโดยสำนักงานป้องกันและปราบปรามการทุจริตในภาครัฐ เขต 1 ซึ่งจะดำเนินการร่วมกับมหาวิทยาลัยราชภัฏพระนครศรีอยุธยา ในการเสริมสร้างความรู้แก่บุคลากรในภาครัฐ ในมิติของการปฏิบัติราชการอย่างไร จึงจะเป็นการต่อต้านการทุจริต และหลักการปกป้องตนเองให้ปลอดภัย ภายใต้สภาวการณ์บริหารงานที่เป็นวิกฤติธรรมาภิบาล โดยการพัฒนาหลักสูตร “ปฏิบัติราชการอย่างไรเพื่อไม่ต้องรับผิดทางอาญา ปกครอง แพ่ง วินัย และละเมิด” รวมทั้งพัฒนาองค์ความรู้ให้เป็นหมวดวิชาทั่วไปในชื่อรายวิชา (General Education) การป้องกันการทุจริตในภาครัฐ เพื่อให้นักศึกษามีความรู้ และตระหนักถึงปัญหาการทุจริตคอร์รัปชันในประเทศไทยและประชาคมนานาชาติ ตลอดจนร่วมกันสร้างองค์กรต้นแบบ องค์กรโปร่งใส ไร้การทุจริต โดยมหาวิทยาลัยราชภัฏพระนครศรีอยุธยา จะได้ประกาศเจตนารมณ์ และดำเนินการเพื่อเป็นองค์กรต้นแบบต่อไป

14) คณะผู้บริหาร ข้าราชการ เจ้าหน้าที่สำนักงาน ป.ป.ท. ร่วมเฝ้าทูลละอองธุลีพระบาทสมเด็จพระเจ้าอยู่หัวในการเสด็จพระราชดำเนินไปในการพระราชพิธีบรมราชาภิเษก พุทธศักราช 2562

วันเสาร์ที่ 4 พฤษภาคม 2562 เวลา 09.20 น. สำนักงานคณะกรรมการป้องกันและปราบปรามการทุจริตในภาครัฐ (สำนักงาน ป.ป.ท.) นำโดยคณะผู้บริหาร ข้าราชการ และเจ้าหน้าที่สำนักงาน ป.ป.ท. จำนวน 200 คน ได้เข้าร่วมเฝ้าทูลละอองธุลีพระบาทสมเด็จพระเจ้าอยู่หัว ในการเสด็จพระราชดำเนินไปในการพระราชพิธีบรมราชาภิเษก พุทธศักราช 2562 ในพระบรมมหาราชวัง ณ บริเวณป้อมมหากาฬ เชิงสะพานผ่านฟ้าลีลาศ ถนนราชดำเนินกลาง กรุงเทพมหานคร เพื่อเป็นการร่วมแสดงความจงรักภักดีและสำนึกในพระมหากรุณาธิคุณ

15) สำนักงาน ป.ป.ท. จัดพิธีถวายพระพรชัยมงคลและลงนามถวายพระพรชัยมงคลพระบาทสมเด็จพระเจ้าอยู่หัวในโอกาสพระราชพิธีบรมราชาภิเษก พุทธศักราช 2562

วันพฤหัสบดีที่ 16 พฤษภาคม 2562 เวลา 09.30 น. สำนักงานคณะกรรมการป้องกันและปราบปรามการทุจริตในภาครัฐ (สำนักงาน ป.ป.ท.) จัดพิธีถวายพระพรชัยมงคลและลงนามถวายพระพรชัยมงคลพระบาทสมเด็จพระเจ้าอยู่หัว ในโอกาสพระราชพิธีบรมราชาภิเษก พุทธศักราช 2562 โดยมีนายกิตติ ลิ้มชัยกิจ ประธานกรรมการ ป.ป.ท. เป็นประธานในพิธีฯ ณ บริเวณโถงชั้น 28 สำนักงาน ป.ป.ท. อาคารซอฟต์แวร์ปาร์ค ถนนแจ้งวัฒนะ จังหวัดนนทบุรี โอกาสนี้ พันตำรวจโท วันนพ สมจินตนากุล เลขาธิการคณะกรรมการ ป.ป.ท. ได้กล่าวรายงานฯ พร้อมนำคณะผู้บริหาร ข้าราชการสำนักงาน ป.ป.ท. ร่วมลงนามถวายพระพรชัยมงคล เพื่อแสดงความจงรักภักดีและสำนึกในพระมหากรุณาธิคุณอย่างพร้อมเพรียงกัน

16) คณะผู้บริหารสำนักงาน ป.ป.ท. ลงนามไว้อาลัย “พลเอก เปรม ติณสูลานนท์”

วันศุกร์ที่ 31 พฤษภาคม 2562 เวลา 14.00 น. ณ ทำเนียบองคมนตรี ถนนสราญรมย์ แขวงพระบรมมหาราชวัง เขตพระนคร กรุงเทพฯ พันตำรวจโท วันนพ สมจินตนากุล เลขาธิการคณะกรรมการ ป.ป.ท. นำคณะผู้บริหารของสำนักงาน ป.ป.ท. ร่วมลงนามแสดงความอาลัยแด่ พลเอก เปรม ติณสูลานนท์ ประธานองคมนตรีและรัฐบุรุษ ซึ่งถึงแก่อสัญกรรม

17) สำนักงาน ป.ป.ท. จัดโครงการ "เพาะต้นกล้า สร้างป่า รักษาชุมชนเฉลิมพระเกียรติ เนื่องในโอกาสมหามงคลพระราชพิธีบรมราชาภิเษก"

วันเสาร์ที่ 15 มิถุนายน 2562 เวลา 10.00 น. พันตำรวจโท วันนพ สมจินตนากุล เลขาธิการคณะกรรมการ ป.ป.ท. และนายภูมิวิศาล เกษมศุข รองเลขาธิการคณะกรรมการ ป.ป.ท. นำคณะผู้บริหาร ข้าราชการและเจ้าหน้าที่สำนักงาน ป.ป.ท. จำนวน 100 คน ร่วมทำกิจกรรมบำเพ็ญสาธารณประโยชน์ให้แก่ประชาชนและชุมชนในพื้นที่ป่าชายเลน ภายใต้โครงการ "ป.ป.ท. เพาะต้นกล้า สร้างป่า รักษาชุมชน เฉลิมพระเกียรติ เนื่องในโอกาสมหามงคลพระราชพิธีบรมราชาภิเษก" เพื่อร่วมเฉลิมพระเกียรติเนื่องในโอกาสมหามงคลพระราชพิธีบรมราชาภิเษก อันเป็นการแสดงออกถึงความจงรักภักดีต่อสถาบันพระมหากษัตริย์ และเพื่อรักษาสิ่งแวดล้อมให้ระบบนิเวศชายฝั่งและบริเวณใกล้เคียงให้มีความอุดมสมบูรณ์ อีกทั้งยังเป็นการร่วมฟื้นฟูระบบนิเวศบริเวณดังกล่าวในการเป็นแหล่งศึกษาธรรมชาติและเป็นสถานที่พักผ่อน ให้สามารถสร้างรายได้ให้แก่ประชาชนและชุมชนในพื้นที่ต่อไปในระยะยาว โดยมีนายสืบสกุล หนูไชยา ผู้อำนวยการสำนักงานบริหารจัดการทรัพยากรทางทะเลและชายฝั่งที่ 3 พร้อมคณะ ให้การต้อนรับ ณ โรงเรียนธรรมชาติป่าชายเลน บ้านบางบ่อล่าง ตำบลบางแก้ว อำเภอเมือง จังหวัดสมุทรสงคราม เลขาธิการคณะกรรมการ ป.ป.ท. กล่าวว่า โครงการดังกล่าว นอกจากจะจัดขึ้นเพื่อร่วมเฉลิมพระเกียรติเนื่องในโอกาสมหามงคลพระราชพิธีบรมราชาภิเษกแล้ว ยังถือเป็นการส่งเสริมพัฒนาบุคลากรของสำนักงาน ป.ป.ท. ให้มีความรู้ในด้านการอนุรักษ์สิ่งแวดล้อม และเสริมสร้างความสามัคคีให้เกิดขึ้นภายในองค์กรอีกด้วย อันจะเป็นการเพิ่มประสิทธิภาพในการปฏิบัติงานร่วมกัน และเกิดประโยชน์สูงสุดต่อสำนักงาน ป.ป.ท. สืบไป สำหรับการจัดโครงการในครั้งนี้ มีกิจกรรมต่าง ๆ ประกอบด้วย 1) การรับฟังการบรรยายเรื่อง “การเพาะชำกล้าไม้ป่าชายเลน” โดยมีนายณรงค์ บุญมา ผู้ช่วยพนักงานพิทักษ์ป่า สถานีพัฒนาทรัพยากรป่าชายเลนที่ 7 (สมุทรสงคราม) เป็นวิทยากรบรรยาย พร้อมให้แบ่งกลุ่มฝึกปฏิบัติ ณ ศูนย์เรียนรู้การเพาะชำกล้าไม้ชุมชนบ้านบ่อล่าง 2) การรับฟังการบรรยายเรื่อง “ความรู้เกี่ยวกับการปลูกป่าชายเลนและการส่งเสริมให้ชุมชนมีส่วนร่วมในการอนุรักษ์ป่าชายเลน” โดยมีนายวิสูตร นวมศิริ ประธานเครือข่ายชุมชนในการบริหารจัดการชายฝั่งตำบลบางแก้ว เป็นวิทยากรบรรยาย พร้อมนำผู้บริหาร ข้าราชการและเจ้าหน้าที่สำนักงาน ป.ป.ท. ปลูกป่าชายเลนจำนวน 200 ต้น ณ โรงเรียนธรรมชาติป่าชายเลน และ 3) กิจกรรมร่วมเก็บขยะเพื่อรักษาสิ่งแวดล้อม

18) คณะผู้บริหารสำนักงาน ป.ป.ท. ร่วมพระพิธีธรรมสวดพระอภิธรรมศพ พลเอก เปรม ติณสูลานนท์ ประธานองคมนตรีและรัฐบุรุษ

วันพุธที่ 19 มิถุนายน 2562 เวลา 18.50 น. สำนักงานคณะกรรมการป้องกันและปราบปรามการทุจริตในภาครัฐ (สำนักงาน ป.ป.ท.) นำโดย พันตำรวจโท วันนพ สมจินตนากุล เลขาธิการคณะกรรมการ ป.ป.ท. และคณะผู้บริหาร ข้าราชการ เข้าร่วมพระพิธีธรรมสวดพระอภิธรรมศพ พลเอก เปรม ติณสูลานนท์ ประธานองคมนตรีและรัฐบุรุษ ณ พระที่นั่งทรงธรรม วัดเบญจมบพิตรดุสิตวนาราม ราชวรวิหาร กรุงเทพฯ

19) สำนักงาน ป.ป.ท. ร่วมมือกับหน่วยงานด้านการส่งเสริมความโปร่งใสระดับโลก จัดโครงการ "การเสริมสร้างความซื่อตรงในการบริหารงานภาครัฐของประเทศไทย ระยะที่ 2"

วันอังคารที่ 25 มิถุนายน 2562 เวลา 09.00 น. สำนักงานคณะกรรมการป้องกันและปราบปรามการทุจริตในภาครัฐ (สำนักงาน ป.ป.ท.) ร่วมมือกับสำนักงานคณะกรรมการพัฒนาระบบราชการ (สำนักงาน ก.พ.ร.) และองค์การเพื่อความร่วมมือทางเศรษฐกิจและการพัฒนา (Organisation for Economic Co-operation and Development : OECD) จัดการสัมมนา เรื่อง การเสริมสร้างความซื่อตรงในภาครัฐของประเทศไทย ระยะที่ 2 (Launch of the Integrity Review of Thailand Phase 2) โดยมีผู้แทนจากหน่วยงานที่เกี่ยวข้องทั้งภาครัฐ ภาคเอกชน และภาคประชาสังคม ให้ความสนใจเข้าร่วม จำนวน 100 คน ณ โรงแรมสุโกศล กรุงเทพมหานคร

การสัมมนาในครั้งนี้เป็นส่วนหนึ่งของการดำเนินโครงการ "การเสริมสร้างความซื่อตรงในการบริหารงานภาครัฐของประเทศไทย ระยะที่ 2" หรือ Integrity Review of Thailand Phrase 2 ที่มีวัตถุประสงค์เพื่อเสริมสร้างศักยภาพและยกระดับขีดความสามารถของหน่วยงานราชการไทยให้พร้อมรองรับการนำข้อเสนอแนะด้านความซื่อตรงไปปฏิบัติ โดยจะเน้นความสำคัญของการสร้างความเชื่อมั่นของประชาชนต่อระบบบริการภาครัฐของไทย ซึ่งการดำเนินการระยะที่ 1 ได้เสร็จสิ้นลงในปีที่แล้ว

โอกาสนี้ นายภูมิวิศาล เกษมศุข รองเลขาธิการคณะกรรมการ ป.ป.ท. ร่วมปาฐากถาพิเศษในหัวข้อ "การเสริมสร้างความซื่อตรง ในภาครัฐของประเทศไทย ระยะที่ 2" โดยกล่าวว่า การเสริมสร้างความซื่อตรงของประเทศไทย ว่าเป็นเครื่องมือสำหรับการประเมินตนเอง ตามกรอบสุจริตธรรมภาครัฐของ OECD ที่กำหนดแนวทางการดำเนินงานให้มีความเหมาะสมกับบริบทของประเทศไทย เพื่อสร้างกระบวนการเรียนรู้ และนำไปสู่การจัดทำข้อเสนอแนะเชิงนโยบายในการเสริมสร้างความซื่อตรงของหน่วยงานรัฐ รวมทั้งยกระดับความน่าเชื่อถือของประเทศไทยให้ทัดเทียมระดับสากล อันจะสอดคล้องกับแผนพัฒนาเศรษฐกิจและสังคมแห่งชาติ ฉบับที่ 12 พ.ศ. 2560 - 2562 แผนยุทธศาสตร์ชาติ 20 ปี ที่เป็นแผนหลักของการพัฒนาประเทศ และเป้าหมายการพัฒนาที่ยั่งยืน (Sustainable Development Goals : SDGs) รวมทั้งเป็นประโยชน์สำหรับการปรับโครงสร้างประเทศไทยให้ไปสู่ประเทศไทย 4.0 นอกจากนี้ ยังได้หยิบยกประเด็นความสำคัญของการมีส่วนร่วมของประชาชนจากทุกภาคส่วนทั้งระดับกลุ่มอาชีพ ระดับภาคและระดับประเทศ เพื่อร่วมกันกำหนดวิสัยทัศน์และทิศทางการพัฒนาประเทศรวมทั้งจัดทำแผนฯ และยุทธศาสตร์ฯ ในทุกขั้นตอนเพื่อมุ่งสู่ "ความมั่นคง มั่งคั่ง และยั่งยืน"

ทั้งนี้ การสัมมนาดังกล่าวยังครอบคลุมไปถึงกิจกรรมการประชุมเชิงปฏิบัติการ เรื่อง การเสริมสร้างความซื่อตรงในการบริหารงานภาครัฐของประเทศไทยด้านจริยธรรมในภาครัฐ ระหว่างวันที่ 26-27 มิถุนายน 2562 และการประชุมระดมสมองจัดทำแบบสอบถาม ความซื่อตรงในการบริหารงานภาครัฐของประเทศไทย ในวันที่ 28 มิถุนายน 2562 ณ ห้องประชุม 501 สำนักงาน ก.พ.ร. ถนนพิษณุโลก กรุงเทพมหานคร อีกด้วย

20) คณะผู้บริหาร ข้าราชการ เจ้าหน้าที่สำนักงาน ป.ป.ท. ถวายสัตย์ปฏิญาณเพื่อเป็นข้าราชการที่ดีและพลังของแผ่นดิน เนื่องในวันเฉลิมพระชนมพรรษาพระบาทสมเด็จพระวชิรเกล้าเจ้าอยู่หัว ประจำปี พ.ศ. 2562

วันเสาร์ที่ 27 กรกฎาคม 2562 เวลา 09.30 น. สำนักงานคณะกรรมการป้องกันและปราบปรามการทุจริตในภาครัฐ (สำนักงาน ป.ป.ท.) นำโดย พันตำรวจโท วันนพ สมจินตนากุล เลขาธิการคณะกรรมการ ป.ป.ท. เป็นประธานในพิธีถวายสัตย์ปฏิญาณเพื่อเป็นข้าราชการที่ดีและพลังของแผ่นดิน เนื่องในวันเฉลิมพระชนมพรรษาพระบาทสมเด็จพระเจ้าอยู่หัว 28 กรกฎาคม 2562 เบื้องหน้าพระบรมฉายาลักษณ์ โดยมีคณะผู้บริหาร ข้าราชการ และเจ้าหน้าที่สำนักงาน ป.ป.ท. (ส่วนกลาง) เข้าร่วมพิธีฯ จำนวน 180 คน เพื่อแสดงออกถึงความจงรักภักดี และสำนึกในพระมหากรุณาธิคุณพระบาทสมเด็จพระเจ้าอยู่หัว เลขาธิการคณะกรรมการ ป.ป.ท. นำข้าราชการและเจ้าหน้าที่สำนักงาน ป.ป.ท. ถวายสัตย์ปฏิญาณฯ ว่า "จะประพฤติปฏิบัติตนเป็นข้าราชการที่ดีและพลังของแผ่นดิน มีความซื่อสัตย์สุจริต เจริญรอยตามเบื้องพระยุคลบาท มุ่งมั่นแน่วแน่แก้ไขปัญหาของประเทศชาติและประชาชน

สร้างสรรค์คุณประโยชน์แก่แผ่นดิน และดำเนินชีวิตโดยยึดมั่นในหลักธรรมคำสอนแห่งศาสนาตามแนวทางในพระราโชวาทตลอดไป" ต่อจากนั้นผู้เข้าร่วมพิธีฯ ได้ร่วมร้องเพลงสรรเสริญพระบารมี และเพลงสดุดีจอมราชา พร้อมร่วมลงนามถวายสัตย์ปฏิญาณฯ อย่างพร้อมเพรียงกัน ณ บริเวณโถง ชั้น 1 สำนักงาน ป.ป.ท. อาคารซอฟต์แวร์ปาร์ค ถนนแจ้งวัฒนะ ตำบลคลองเกลือ อำเภอปากเกร็ด จังหวัดนนทบุรี

21) สำนักงาน ป.ป.ท. ร่วมพิธีทำบุญตักบาตร เนื่องในวันเฉลิมพระชนมพรรษา พระบาทสมเด็จพระวชิรเกล้าเจ้าอยู่หัว ประจำปีพุทธศักราช 2562

วันอาทิตย์ที่ 28 กรกฎาคม 2562 เวลา 07.30 น. สำนักงานคณะกรรมการป้องกันและปราบปรามการทุจริตในภาครัฐ (สำนักงาน ป.ป.ท.) นำโดย พันตำรวจโท วันนพ สมจินตนากุล เลขาธิการคณะกรรมการ ป.ป.ท. นายภูมิวิศาล เกษมศุข รองเลขาธิการคณะกรรมการ ป.ป.ท. และนายพุฒิพงษ์ เลิศสถิตย์ ผู้ช่วยเลขาธิการคณะกรรมการ ป.ป.ท. ร่วมพิธีทำบุญตักบาตรพระสงฆ์และสามเณร เพื่อถวายพระราชกุศล และแสดงความจงรักภักดี เนื่องในวันเฉลิมพระชนมพรรษาพระบาทสมเด็จพระวชิรเกล้าเจ้าอยู่หัว ประจำปีพุทธศักราช 2562 ณ บริเวณท้องสนามหลวง เขตพระนคร กรุงเทพฯ

22) สำนักงาน ป.ป.ท. ร่วมลงนามถวายพระพรชัยมงคล เนื่องในวันเฉลิมพระชนมพรรษาพระบาทสมเด็จพระวชิรเกล้าเจ้าอยู่หัว ประจำปีพุทธศักราช 2562

วันอาทิตย์ที่ 28 กรกฎาคม 2562 เวลา 08.30 น. สำนักงานคณะกรรมการป้องกันและปราบปรามการทุจริตในภาครัฐ (สำนักงาน ป.ป.ท.) นำโดย พันตำรวจโท วันนพ สมจินตนากุล เลขาธิการคณะกรรมการ ป.ป.ท. นายภูมิวิศาล เกษมศุข รองเลขาธิการคณะกรรมการ ป.ป.ท. และนายพุฒิพงษ์ เลิศสถิตย์ ผู้ช่วยเลขาธิการคณะกรรมการ ป.ป.ท. พร้อมด้วยคณะผู้บริหารสำนักงาน ป.ป.ท. ร่วมลงนามถวายพระพรชัยมงคลเนื่องในวันเฉลิมพระชนมพรรษาพระบาทสมเด็จพระวชิรเกล้าเจ้าอยู่หัว ประจำปีพุทธศักราช 2562 ณ ศาลาสหทัยสมาคม ในพระบรมมหาราชวัง

23) สำนักงาน ป.ป.ท. ร่วมพิธีอัญเชิญพานพุ่มถวายราชสักการะและจุดเทียนถวายพระพรชัยมงคล เนื่องในวันเฉลิมพระชนมพรรษาพระบาทสมเด็จพระวชิรเกล้าเจ้าอยู่หัว ประจำปีพุทธศักราช 2562

วันอาทิตย์ที่ 28 กรกฎาคม 2562 เวลา 17.00 น. สำนักงานคณะกรรมการป้องกันและปราบปรามการทุจริตในภาครัฐ (สำนักงาน ป.ป.ท.) นำโดย พันตำรวจโท วันนพ สมจินตนากุล เลขาธิการคณะกรรมการ ป.ป.ท. ร่วมพิธีอัญเชิญพานพุ่มถวายราชสักการะและถวายราชสดุดี เฉลิมพระเกียรติพระบาทสมเด็จพระวชิรเกล้าเจ้าอยู่หัว เนื่องในวันเฉลิมพระชนมพรรษา 28 กรกฎาคม 2562

จากนั้นเวลา 20.30 น. พันตำรวจโท วันนพ สมจินตนากุล เลขาธิการคณะกรรมการ ป.ป.ท. ร่วมจุดเทียนถวายพระพรชัยมงคลแด่พระบาทสมเด็จพระวชิรเกล้าเจ้าอยู่หัว เบื้องหน้าพระบรมฉายาลักษณ์ โดยมีพลเอก ประยุทธ์ จันทร์โอชา นายกรัฐมนตรี เป็นประธานในพิธีฯ ณ บริเวณ ท้องสนามหลวง เขตพระนคร กรุงเทพฯ

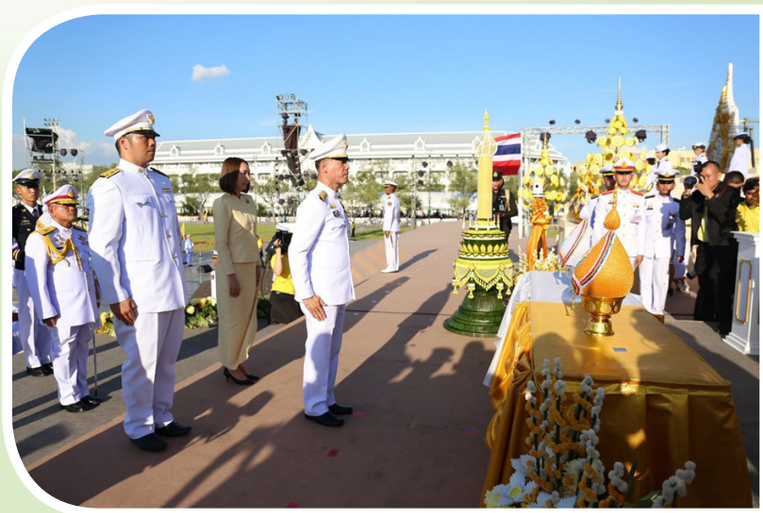

24) สำนักงาน ป.ป.ท. ร่วมงานวางพวงมาลา "พระบิดาแห่งกฎหมายไทย" เนื่องในงานวันรพี

วันอังคารที่ 7 สิงหาคม 2562 เวลา 08.30 น. เลขาธิการคณะกรรมการ ป.ป.ท. มอบหมายให้นายพุฒิพงษ์ เลิศสถิตย์ ผู้ช่วยเลขาธิการคณะกรรมการ ป.ป.ท. เป็นผู้แทนวางพวงมาลาถวายสักการะพระอนุสาวรีย์ พระเจ้าบรมวงศ์เธอ พระองค์เจ้ารพีพัฒนศักดิ์ กรมหลวงราชบุรีดิเรกฤทธิ์ พระบิดาแห่งกฎหมายไทย เนื่องในงานวันรพี 7 สิงหาคม 2562 โดยมีข้าราชการสำนักงาน ป.ป.ท. เข้าร่วมฯ ณ บริเวณหน้าอาคารศาลยุติธรรม ศาลฎีกา ถนนราชดำเนินใน เขตพระนคร กรุงเทพฯ

"วันรพี" (7 สิงหาคมของทุกปี) ถือเป็นวันคล้ายวันสิ้นพระชนม์ของ พระเจ้าบรมวงศ์เธอกรมหลวงราชบุรีดิเรกฤทธิ์ ผู้ทรงได้รับการยกย่องให้เป็น "พระบิดาแห่งกฎหมายไทย" เนื่องจากพระองค์ทรงเป็นนักนิติศาสตร์ และทรงวางระบบแบบแผนศาลยุติธรรม รวมถึงทรงจัดตั้งโรงเรียนกฎหมายขึ้นเป็นครั้งแรกในประเทศไทย อันเป็นประโยชน์ใหญ่ยิ่งแก่ประเทศชาติ

25) สำนักงาน ป.ป.ท. จับมือสำนักงาน ป.ป.ช. ลงนาม MOU แลกเปลี่ยนข้อมูลคดีทุจริตผ่านระบบเทคโนโลยีสารสนเทศ

วันศุกร์ที่ 9 สิงหาคม 2562 เวลา 14.00 น. สำนักงานคณะกรรมการป้องกันและปราบปรามการทุจริตในภาครัฐ (สำนักงาน ป.ป.ท.) นำโดย พันตำรวจโท วันนพ สมจินตนากุล เลขาธิการคณะกรรมการ ป.ป.ท. ร่วมพิธีลงนามบันทึกข้อตกลงว่าด้วยความเชื่อมโยงระบบคอมพิวเตอร์ เพื่อใช้ประโยชน์จากฐานข้อมูลคอมพิวเตอร์เกี่ยวกับคดีการทุจริต กับสำนักงานคณะกรรมการป้องกันและปราบปรามการทุจริตแห่งชาติ (สำนักงาน ป.ป.ช.) นำโดย นายวรวิทย์ สุขบุญ เลขาธิการคณะกรรมการ ป.ป.ช. ซึ่งมีพลตำรวจเอก วัชรพล ประสารราชกิจ ประธานกรรมการ ป.ป.ช. เป็นประธานในพิธีลงนามฯ พร้อมด้วยนายพุฒิพงษ์ เลิศสถิตย์ ผู้ช่วยเลขาธิการคณะกรรมการ ป.ป.ท. นางฉวีวรรณ นิลวงศ์ ผู้อำนวยการกองยุทธศาสตร์และแผนงาน ตลอดจนคณะผู้บริหาร เจ้าหน้าที่สำนักงาน ป.ป.ท. และสำนักงาน ป.ป.ช. เข้าร่วมเป็นสักขีพยาน ณ ห้องนนทบุรี 1 ชั้น 2 อาคาร 4 สำนักงาน ป.ป.ช. (สนามบินน้ำ) ถนนนนทบุรี จังหวัดนนทบุรี

สำหรับการลงนามความร่วมมือในครั้งนี้มีวัตถุประสงค์เพื่อนำระบบเทคโนโลยีสารสนเทศในด้านข้อมูลคดีการทุจริตมาใช้ประโยชน์ในการเชื่อมโยงและแลกเปลี่ยนข้อมูลร่วมกันผ่านโปรแกรมคอมพิวเตอร์ อันจะเป็นการเพิ่มประสิทธิภาพในการปฏิบัติงานตามอำนาจหน้าที่ระหว่างสำนักงาน ป.ป.ท. และสำนักงาน ป.ป.ช. ให้มีความสมบูรณ์ ถูกต้อง และรวดเร็ว

26) สำนักงาน ป.ป.ท. ร่วมพิธีทำบุญตักบาตร เนื่องในวันเฉลิมพระชนมพรรษาสมเด็จพระนางเจ้าสิริกิติ์ พระบรมราชินีนาถ พระบรมราชชนนีพันปีหลวง ประจำปีพุทธศักราช 2562

วันจันทร์ที่ 12 สิงหาคม 2562 เวลา 07.15 น. สำนักงานคณะกรรมการป้องกันและปราบปรามการทุจริตในภาครัฐ (สำนักงาน ป.ป.ท.) นำโดย พันตำรวจโท วันนพ สมจินตนากุล เลขาธิการคณะกรรมการ ป.ป.ท. นายภูมิวิศาล เกษมศุข รองเลขาธิการคณะกรรมการ ป.ป.ท. และนายพุฒิพงษ์ เลิศสถิตย์ ผู้ช่วยเลขาธิการคณะกรรมการ ป.ป.ท. ร่วมพิธีทำบุญตักบาตรพระสงฆ์และสามเณร เพื่อถวายพระราชกุศลและแสดงความจงรักภักดี เนื่องในวันเฉลิมพระชนมพรรษาสมเด็จพระนางเจ้าสิริกิติ์ พระบรมราชินีนาถ พระบรมราชชนนีพันปีหลวง ประจำปีพุทธศักราช 2562 โดยมีพลเอก ประยุทธ์ จันทร์โอชา นายกรัฐมนตรี เป็นประธานในพิธีฯ และมีผู้แทนจากส่วนราชการต่าง ๆ เข้าร่วมฯ ณ บริเวณท้องสนามหลวง เขตพระนคร กรุงเทพฯ

27) สำนักงาน ป.ป.ท. ร่วมลงนามถวายพระพรชัยมงคล เนื่องในวันเฉลิมพระชนมพรรษาสมเด็จพระนางเจ้าสิริกิติ์ พระบรมราชินีนาถ พระบรมราชชนนีพันปีหลวง ประจำปีพุทธศักราช 2562

วันจันทร์ที่ 12 สิงหาคม 2562 เวลา 08.15 น. สำนักงานคณะกรรมการป้องกันและปราบปรามการทุจริตในภาครัฐ (สำนักงาน ป.ป.ท.) นำโดย พันตำรวจโท วันนพ สมจินตนากุล เลขาธิการคณะกรรมการ ป.ป.ท. นายภูมิวิศาล เกษมศุข รองเลขาธิการคณะกรรมการ ป.ป.ท. และนายพุฒิพงษ์ เลิศสถิตย์ ผู้ช่วยเลขาธิการคณะกรรมการ ป.ป.ท. พร้อมด้วยคณะผู้บริหารสำนักงาน ป.ป.ท. ร่วมลงนามถวายพระพรชัยมงคลเนื่องในวันเฉลิมพระชนมพรรษาสมเด็จพระนางเจ้าสิริกิติ์ พระบรมราชินีนาถ พระบรมราชชนนีพันปีหลวง ณ ศาลาสหทัยสมาคม ในพระบรมมหาราชวัง กรุงเทพฯ

28) สำนักงาน ป.ป.ท. ร่วมพิธีอัญเชิญพานพุ่มถวายราชสักการะและจุดเทียนถวายพระพรชัยมงคลเนื่องในวันเฉลิมพระชนมพรรษาสมเด็จพระนางเจ้าสิริกิติ์ พระบรมราชินีนาถ พระบรมราชชนนีพันปีหลวง ประจำปีพุทธศักราช 2562

วันจันทร์ที่ 12 สิงหาคม 2562 เวลา 17.00 น. สำนักงานคณะกรรมการป้องกันและปราบปรามการทุจริตในภาครัฐ (สำนักงาน ป.ป.ท.) นำโดย พันตำรวจโท วันนพ สมจินตนากุล เลขาธิการคณะกรรมการ ป.ป.ท. ร่วมพิธีอัญเชิญพานพุ่มถวายราชสักการะและถวายราชสดุดี เฉลิมพระเกียรติสมเด็จพระนางเจ้าสิริกิติ์ พระบรมราชินีนาถ พระบรมราชชนนีพันปีหลวง เนื่องในวันเฉลิมพระชนมพรรษา 12 สิงหาคม 2562

จากนั้นเวลา 19.30 น. พันตำรวจโท วันนพ สมจินตนากุล เลขาธิการคณะกรรมการ ป.ป.ท. ร่วมจุดเทียน ถวายพระพรชัยมงคลแด่สมเด็จพระนางเจ้าสิริกิติ์ พระบรมราชินีนาถ พระบรมราชชนนีพันปีหลวง เบื้องหน้าพระบรมฉายาลักษณ์ โดยมีพลเอก ประยุทธ์ จันทร์โอชา นายกรัฐมนตรี เป็นประธานในพิธีฯ ณ บริเวณท้องสนามหลวง เขตพระนคร กรุงเทพฯ

ส่วนที่ 3

รายงานการเงิน ของสำนักงาน ป.ป.ท.

ART431_f2-2____OK.indd 113 24/5/2563 14:08:16

สำนักงานคณะกรรมการป้องกันและปราบปรามการทุจริตในภาครัฐ
งบแสดงฐานะการเงิน
ณ วันที่ 30 กันยายน 2562

(หน่วย : บาท)

	หมายเหตุ	2562	2561
สินทรัพย์			
สินทรัพย์หมุนเวียน			
เงินสดและรายการเทียบเท่าเงินสด	5	3,551,992.17	2,627,414.00
ลูกหนี้เงินโอนและรายการอุดหนุนระยะสั้น		-	154,800.00
ลูกหนี้อื่นระยะสั้น	6	848,608.53	3,054,210.01
วัสดุคงเหลือ		1,963,164.12	1,313,771.89
สินทรัพย์หมุนเวียนอื่น		107,891.30	133,039.38
รวมสินทรัพย์หมุนเวียน		**6,471,656.12**	**7,283,235.28**
สินทรัพย์ไม่หมุนเวียน			
ที่ดิน อาคารและอุปกรณ์	7	79,756,344.09	55,175,997.40
สินทรัพย์ไม่มีตัวตน	8	5,677,575.01	1,369,687.00
รวมสินทรัพย์ไม่หมุนเวียน		**85,433,919.10**	**56,545,684.40**
รวมสินทรัพย์		**91,905,575.22**	**63,828,919.68**

หมายเหตุประกอบงบการเงินเป็นส่วนหนึ่งของงบการเงินนี้

สำนักงานคณะกรรมการป้องกันและปราบปรามการทุจริตในภาครัฐ
งบแสดงฐานะการเงิน
ณ วันที่ 30 กันยายน 2562

(หน่วย : บาท)

	หมายเหตุ	2562	2561
หนี้สิน			
หนี้สินหมุนเวียน			
เจ้าหนี้การค้า		25,613,603.79	12,827,627.68
เจ้าหนี้เงินโอนและรายการอุดหนุนระยะสั้น	9	94.53	1,561.00
เจ้าหนี้อื่นระยะสั้น	10	1,792,348.56	1,899,438.96
เงินรับฝากระยะสั้น	11	1,629,526.50	1,553,826.50
รวมหนี้สินหมุนเวียน		**29,035,573.38**	**16,282,454.14**
หนี้สินไม่หมุนเวียน			
เจ้าหนี้เงินโอนและรายการอุดหนุนระยะยาว	12	3,243,305.85	340,280.98
เงินทดรองราชการรับจากคลังระยะยาว		1,500,000.00	1,500,000.00
รวมหนี้สินไม่หมุนเวียน		**4,743,305.85**	**1,840,280.98**
รวมหนี้สิน		**33,778,879.23**	**18,122,735.12**
สินทรัพย์สุทธิ/ส่วนทุน		**58,126,695.99**	**45,706,184.56**
สินทรัพย์สุทธิ/ส่วนทุน			
รายได้สูงกว่าค่าใช้จ่ายสะสม		58,126,695.99	45,706,184.56
รวมสินทรัพย์สุทธิ/ส่วนทุน		**58,126,695.99**	**45,706,184.56**

หมายเหตุประกอบงบการเงินเป็นส่วนหนึ่งของงบการเงินนี้

สำนักงานคณะกรรมการป้องกันและปราบปรามการทุจริตในภาครัฐ
งบแสดงผลการดำเนินงานทางการเงิน
ณ วันที่ 30 กันยายน 2562

(หน่วย : บาท)

	หมายเหตุ	2562	2561
รายได้			
รายได้จากงบประมาณ	15	546,401,062.31	535,169,053.81
รายได้จากการอุดหนุนอื่นและบริจาค	16	402,420.13	612,722.72
รายได้อื่น		-	154,800.00
รวมรายได้		**546,803,482.44**	**535,936,576.53**
ค่าใช้จ่าย			
ค่าใช้จ่ายบุคลากร	17	306,146,107.63	286,305,401.62
ค่าบำเหน็จบำนาญ	18	18,343,764.91	13,655,830.14
ค่าตอบแทน	19	13,182,391.12	13,023,819.97
ค่าใช้สอย	20	153,934,787.82	174,053,415.06
ค่าวัสดุ	21	4,450,545.24	8,242,112.17
ค่าสาธารณูปโภค	22	10,486,696.29	10,069,492.11
ค่าเสื่อมราคาและค่าตัดจำหน่าย	23	16,038,676.00	16,092,546.05
ค่าใช้จ่ายอื่น	24	11,800,002.00	11,800,000.00
รวมค่าใช้จ่าย		**534,382,971.01**	**533,242,617.12**
รายได้สูง (ต่ำ) กว่าค่าใช้จ่ายสุทธิ		**12,420,511.43**	**2,693,959.41**

หมายเหตุประกอบงบการเงินเป็นส่วนหนึ่งของงบการเงินนี้

สำนักงานคณะกรรมการป้องกันและปราบปรามการทุจริตในภาครัฐ
งบแสดงการเปลี่ยนแปลงสินทรัพย์สุทธิ/ส่วนทุน
สำหรับปีสิ้นสุดวันที่ 30 กันยายน 2562

(หน่วย : บาท)

	หมายเหตุ	รายได้สูง/(ต่ำ) กว่าค่าใช้จ่าย สะสม	รวม สินทรัพย์สุทธิ/ ส่วนทุน
ยอดคงเหลือ ณ วันที่ 30 กันยายน 2560		43,012,225.15	43,012,225.15
การเปลี่ยนแปลงในสินทรัพย์สุทธิ/ส่วนทุนสำหรับปี 2561			
รายได้ต่ำกว่าค่าใช้จ่ายสุทธิ		2,693,959.41	2,693,959.41
ยอดคงเหลือ ณ วันที่ 30 กันยายน 2561		45,706,184.56	45,706,184.56
ยอดคงเหลือ ณ วันที่ 30 กันยายน 2561		45,706,184.56	45,706,184.56
การเปลี่ยนแปลงในสินทรัพย์สุทธิ/ส่วนทุนสำหรับปี 2562			
รายได้สูงกว่าค่าใช้จ่ายสุทธิ		12,420,511.43	12,420,511.43
ยอดคงเหลือ ณ วันที่ 30 กันยายน 2562		58,126,695.99	58,126,695.99

หมายเหตุประกอบงบการเงินเป็นส่วนหนึ่งของงบการเงินนี้

สำนักงานคณะกรรมการป้องกันและปราบปรามการทุจริตในภาครัฐ
หมายเหตุประกอบงบการเงิน
สำหรับปีสิ้นสุดวันที่ 30 กันยายน 2562

หมายเหตุ

1	ข้อมูลทั่วไป
2	เกณฑ์การจัดทำรายงานการเงิน
3	มาตรฐานการบัญชีภาครัฐและนโยบายการบัญชีภาครัฐฉบับใหม่
4	สรุปนโยบายการบัญชีที่สำคัญ
5	เงินสดและรายการเทียบเท่าเงินสด
6	ลูกหนี้อื่นระยะสั้น
7	ที่ดิน อาคารและอุปกรณ์
8	สินทรัพย์ไม่มีตัวตน
9	เจ้าหนี้เงินโอนและรายการอุดหนุนระยะสั้น
10	เจ้าหนี้อื่นระยะสั้น
11	เงินรับฝากระยะสั้น
12	เจ้าหนี้เงินโอนและรายการอุดหนุนระยะยาว
13	ภาระผูกพัน
14	หนี้สินที่อาจจะเกิดขึ้น
15	รายได้จากงบประมาณ
16	รายได้จากการอุดหนุนอื่นและบริจาค
17	ค่าใช้จ่ายบุคลากร
18	ค่าบำเหน็จบำนาญ
19	ค่าตอบแทน
20	ค่าใช้สอย
21	ค่าวัสดุ
22	ค่าสาธารณูปโภค
23	ค่าเสื่อมราคาและค่าตัดจำหน่าย
24	ค่าใช้จ่ายอื่น

สำนักงานคณะกรรมการป้องกันและปราบปรามการทุจริตในภาครัฐ
หมายเหตุประกอบงบการเงิน
สำหรับปีสิ้นสุดวันที่ 30 กันยายน 2562

หมายเหตุ 1 ข้อมูลทั่วไป

สำนักงานคณะกรรมการป้องกันและปราบปรามการทุจริตในภาครัฐ จัดตั้งขึ้นตามพระราชบัญญัติมาตรการของฝ่ายบริหารในการป้องกันและปราบปรามการทุจริต พ.ศ. 2551 เป็นส่วนราชการสังกัดกระทรวงยุติธรรม ต่อมาเมื่อวันที่ 29 เมษายน 2559 มีการแก้ไขพระราชบัญญัติมาตรการของฝ่ายบริหารในการป้องกันและปราบปรามการทุจริต (ฉบับที่ 2) พ.ศ.2559 โดยให้สำนักงานคณะกรรมการป้องกันและปราบปรามการทุจริต ในภาครัฐ เป็นส่วนราชการที่ไม่สังกัดสำนักนายกรัฐมนตรี กระทรวง หรือทบวง มีเลขาธิการคณะกรรมการป้องกันและปราบปรามการทุจริตในภาครัฐเป็นผู้รับผิดชอบขึ้นตรงต่อนายกรัฐมนตรี

สำนักงานคณะกรรมการป้องกันและปราบปรามการทุจริตในภาครัฐ ตั้งอยู่ที่อาคารซอฟแวร์ปาร์ค ถนนแจ้งวัฒนะ อำเภอปากเกร็ด จังหวัดนนทบุรี และมีสำนักงานเขตพื้นที่ตั้งอยู่ในส่วนภูมิภาค 9 แห่ง ตั้งอยู่ที่ จังหวัดพระนครศรีอยุธยา จังหวัดชลบุรี จังหวัดนครราชสีมา จังหวัดขอนแก่น จังหวัดเชียงใหม่ จังหวัดพิษณุโลก จังหวัดนครปฐม จังหวัดสุราษฎร์ธานี และจังหวัดสงขลา

พระราชบัญญัติมาตรการของฝ่ายบริหารในการป้องกันและปราบปรามการทุจริต พ.ศ.2551 และที่แก้ไขเพิ่มเติม มาตรา 51 กำหนดอำนาจหน้าที่ของสำนักงานคณะกรรมการป้องกันและปราบปรามการทุจริตในภาครัฐ ดังนี้

(1) รับผิดชอบในงานธุรการของคณะกรรมการป้องกันและปราบปรามการทุจริตในภาครัฐ รวมตลอดทั้งสนับสนุนและอำนวยความสะดวกให้การปฏิบัติหน้าที่ของคณะกรรมการป้องกันและปราบปรามการทุจริตในภาครัฐเป็นไปอย่างมีประสิทธิภาพ

(2) ประสานงานและให้ความร่วมมือกับส่วนราชการและหน่วยงานของรัฐอื่นที่เกี่ยวข้องกับการป้องกันและแก้ไขปัญหาการทุจริต

(3) ประสานงานและให้ความร่วมมือระหว่างประเทศเกี่ยวกับการป้องกันและปราบปรามการทุจริต

(4) รวบรวมและเผยแพร่ข้อมูลเกี่ยวกับการทุจริต

(5) จัดให้มีหรือให้ความร่วมมือกับองค์กรอื่นในการศึกษาอบรมและพัฒนาความรู้เกี่ยวกับการป้องกันและแก้ไขปัญหาการทุจริต

(6) ปฏิบัติการอื่นตามที่กำหนดในพระราชบัญญัตินี้และกฎหมายอื่น หรือตามที่คณะกรรมการป้องกันและปราบปรามการทุจริตในภาครัฐมอบหมาย

ในปีงบประมาณ พ.ศ. 2562 สำนักงานคณะกรรมการป้องกันและปราบปรามการทุจริตในภาครัฐได้รับการจัดสรรงบประมาณรายจ่ายประจำปีสุทธิ จำนวน 513,069,500.00 บาท (ปีงบประมาณ พ.ศ. 2561 จำนวน 485,638,399.45 บาท) โดยจำแนกเป็นงบลงทุน จำนวน 47,327,018.00 บาท และงบประจำ จำนวน 465,742,482.00 บาท เพื่อใช้จ่ายในแผนงานบุคลากรภาครัฐ แผนงานพื้นฐานด้านการปรับสมดุลและพัฒนาระบบบริหารจัดการภาครัฐ และแผนงานบูรณาการป้องกัน ปราบปรามการทุจริตและประพฤติมิชอบ

สำนักงานคณะกรรมการป้องกันและปราบปรามการทุจริตในภาครัฐ เป็นหน่วยงานระดับกรมมีหน่วยงานระดับหน่วยเบิกจ่ายภายใต้สังกัดจำนวน 9 แห่ง ซึ่งเป็นหน่วยเบิกจ่ายในภูมิภาคและมีหน่วยเบิกจ่ายในส่วนกลางอีก 1 แห่ง ซึ่งรับผิดชอบบริหารจัดการเงินงบประมาณและเงินนอกงบประมาณที่ได้รับการจัดสรรในส่วนของแต่ละแห่ง หน่วยเบิกจ่ายดังกล่าวไม่เป็นหน่วยงานที่เสนอรายงาน และไม่มีการจัดทำรายงานการเงินแยกกัน รายการบัญชีของหน่วยเบิกจ่ายทุกแห่งจึงได้นำมาแสดงรวมไว้ในรายงานการเงินฉบับนี้

เพื่อวัตถุประสงค์ในการรายงานข้อมูลจึงเรียกสำนักงานคณะกรรมการป้องกันและปราบปรามการทุจริตในภาครัฐว่า “สำนักงาน”

สำนักงานคณะกรรมการป้องกันและปราบปรามการทุจริตในภาครัฐ
หมายเหตุประกอบงบการเงิน
สำหรับปีสิ้นสุดวันที่ 30 กันยายน 2562

หมายเหตุ 2 เกณฑ์การจัดทำรายงานการเงิน

รายงานการเงินนี้จัดทำขึ้นตามมาตรฐานการบัญชีภาครัฐและนโยบายการบัญชีภาครัฐที่กระทรวงการคลังกำหนด รูปแบบการนำเสนอรายงานการเงินเป็นไปตามหนังสือกรมบัญชีกลาง ด่วนที่สุด ที่ กค 0410.3/ว 357 ลงวันที่ 15 สิงหาคม 2561

รายงานการเงินนี้จัดทำขึ้นโดยใช้เกณฑ์ราคาทุนเดิม เว้นแต่จะได้เปิดเผยไว้เป็นอย่างอื่นในนโยบายการบัญชี

รายงานการเงินมีรอบระยะเวลาบัญชีถือตามปีงบประมาณ เริ่มตั้งแต่วันที่ 1 ตุลาคม ถึงวันที่ 30 กันยายนของปีถัดไป

รายงานการเงินของสำนักงาน ซึ่งถือเป็นหน่วยงานที่เสนอรายงานตามมาตรฐานการบัญชีภาครัฐ รวมรายการบัญชีที่เกิดขึ้นทั้งที่หน่วยงานในส่วนกลางและหน่วยงานในส่วนภูมิภาคที่อยู่ภายใต้สังกัดของสำนักงาน ไม่ว่ารายการดังกล่าวจะเกิดจากเงินงบประมาณ และเงินนอกงบประมาณทุกประเภทที่สำนักงานมีอำนาจในการบริหารจัดการตามกฎหมาย รายการที่ปรากฏในรายงานการเงิน รวมถึงสินทรัพย์ หนี้สิน รายได้ และค่าใช้จ่าย ซึ่งเป็นของรัฐบาล และอยู่ภายใต้การควบคุมของรัฐบาลในภาพรวม แต่ให้สำนักงานเป็นผู้รับผิดชอบในการดูแลรักษาและบริหารจัดการให้แก่รัฐบาล ภายในขอบเขตอำนาจหน้าที่ตามกฎหมาย และรวมถึงองค์ประกอบของรายงานการเงิน ซึ่งอยู่ภายใต้การควบคุมของสำนักงานที่ใช้เพื่อประโยชน์ในการดำเนินงานของสำนักงาน

การจัดประเภทแสดงรายการสินทรัพย์ หนี้สิน สินทรัพย์สุทธิ/ส่วนทุน รายได้ ค่าใช้จ่าย สำนักงานได้ใช้ดุลยพินิจพิจารณาปรับเปลี่ยนเพิ่มเติมการแสดงรายการในรายงานการเงิน และการเปิดเผยข้อมูลในหมายเหตุประกอบงบการเงิน รายงานฐานะเงินงบประมาณรายจ่ายปีปัจจุบันและปีก่อน และรายงานรายได้แผ่นดินอันจะเป็นประโยชน์ต่อผู้ใช้รายงานการเงิน และเป็นไปตามหนังสือกรมบัญชีกลาง ด่วนที่สุด ที่ กค 0410.3/ว 357 ลงวันที่ 15 สิงหาคม 2561 โดยรายงานการเงินประกอบด้วย (1) งบแสดงฐานะการเงิน (2) งบแสดงผลการดำเนินงานทางการเงิน (3) งบแสดงการเปลี่ยนแปลงสินทรัพย์สุทธิ/ส่วนทุน (4) หมายเหตุประกอบงบการเงิน และ (5) รายงานรายได้แผ่นดิน

หมายเหตุ 3 มาตรฐานการบัญชีภาครัฐและนโยบายการบัญชีภาครัฐฉบับใหม่

กระทรวงการคลังได้ประกาศใช้มาตรฐานการบัญชีภาครัฐและนโยบายการบัญชีภาครัฐฉบับใหม่ ดังนี้

มาตรฐานการบัญชีภาครัฐและนโยบายการบัญชีภาครัฐที่มีผลบังคับใช้ในงวดอนาคต

มาตรฐานการบัญชีภาครัฐและนโยบายการบัญชีภาครัฐที่มีผลบังคับใช้สำหรับรอบระยะเวลาบัญชีปัจจุบันที่เริ่มในหรือหลังวันที่ 1 ตุลาคม 2562

- มาตรฐานการบัญชีภาครัฐ ฉบับที่ 9 เรื่อง รายได้จากการแลกเปลี่ยน

มาตรฐานการบัญชีภาครัฐและนโยบายการบัญชีภาครัฐที่มีผลบังคับใช้สำหรับรอบระยะเวลาบัญชีปัจจุบันที่เริ่มในหรือหลังวันที่ 1 ตุลาคม 2563

- มาตรฐานการบัญชีภาครัฐ ฉบับที่ 23 เรื่อง รายได้จากรายการไม่แลกเปลี่ยน

ผู้บริหารของสำนักงานได้ประเมินและเห็นว่ามาตรฐานการบัญชีภาครัฐและนโยบายการบัญชีภาครัฐฉบับใหม่จะไม่มีผลกระทบอย่างเป็นสาระสำคัญต่อรายงานการเงินสำหรับปีที่เริ่มใช้มาตรฐานดังกล่าว

สำนักงานคณะกรรมการป้องกันและปราบปรามการทุจริตในภาครัฐ
หมายเหตุประกอบงบการเงิน
สำหรับปีสิ้นสุดวันที่ 30 กันยายน 2562

หมายเหตุ 4 สรุปนโยบายการบัญชีที่สำคัญ

4.1 เงินสดและรายการเทียบเท่าเงินสด

เงินสดในมือ เป็นเงินสดและเช็คธนาคาร ที่สำนักงานถือไว้เพื่อใช้จ่ายสำหรับการดำเนินงานปกติตามวัตถุประสงค์ของสำนักงาน รวมถึงส่วนที่สำนักงานได้รับไว้เพื่อรอนำส่งคลังเป็นรายได้แผ่นดินตามกฎหมาย ซึ่งไม่สามารถนำไปใช้เพื่อประโยชน์ของสำนักงานได้

เงินทดรองราชการ เป็นเงินที่สำนักงานได้รับจากรัฐบาลเพื่อทดรองจ่ายเป็นค่าใช้จ่ายปลีกย่อยในการดำเนินงานของสำนักงานตามวงเงินที่ได้รับอนุมัติ และต้องคืนให้รัฐบาลเมื่อหมดความจำเป็นในการใช้จ่ายเงิน แสดงไว้เป็นเงินสดและรายการเทียบเท่าเงินสด ซึ่งมียอดตรงกันข้ามกับรายการเงินทดรองราชการรับจากคลังภายใต้หัวข้อหนี้สินไม่หมุนเวียน

เงินฝากคลัง เป็นเงินที่สำนักงานฝากไว้กับกระทรวงการคลังภายใต้ข้อกำหนดตามกฎหมาย โดยไม่มีดอกเบี้ย มีข้อจำกัดในการใช้จ่ายเพื่อจ่ายต่อไปให้บุคคลหรือหน่วยงานอื่นตามวัตถุประสงค์ที่ระบุไว้ในกฎหมายอันเป็นที่มาของเงินฝากคลังนั้น สำนักงานไม่สามารถนำไปใช้จ่ายเพื่อประโยชน์ในการดำเนินงานของสำนักงานตามปกติได้ แต่มีหน้าที่ถือไว้เพื่อจ่ายตามวัตถุประสงค์

รายการเทียบเท่าเงินสด ได้แก่ เงินลงทุนระยะสั้นที่มีสภาพคล่องซึ่งมีระยะเวลาครบกำหนดที่จะเปลี่ยนเป็นเงินสดได้ ภายใน 3 เดือน เช่น เงินฝากประจำ บัตรเงินฝาก และตั๋วเงินที่มีวันถึงกำหนดภายใน 3 เดือน

4.2 ลูกหนี้อื่นระยะสั้น

ลูกหนี้เงินยืม หมายถึง ลูกหนี้ภายในสำนักงานกรณีให้ข้าราชการ พนักงานหรือเจ้าหน้าที่ยืมเงินไปใช้จ่ายในการปฏิบัติงานโดยไม่มีดอกเบี้ย เช่น ลูกหนี้เงินงบประมาณ ลูกหนี้เงินนอกงบประมาณ สำนักงานจะรับรู้ลูกหนี้ตามมูลค่าที่จะได้รับโดยไม่ต้องตั้งบัญชีค่าเผื่อหนี้สงสัยจะสูญ

รายได้ค้างรับ หมายถึง เงินค้างรับจากกรมบัญชีกลาง กรณีกรมบัญชีกลางอนุมัติการขอเบิกเงินโดยวิธีจ่ายเงินเข้าบัญชีของสำนักงานแล้ว แต่ยังไม่ได้สั่งจ่ายเงินให้สำนักงาน

4.3 วัสดุคงเหลือ

วัสดุคงเหลือ หมายถึง ของใช้สิ้นเปลืองที่มีไว้เพื่อใช้ในการดำเนินงานตามปกติ โดยทั่วไปมีมูลค่าไม่สูงและไม่มีลักษณะคงทนถาวร แสดงมูลค่าตามราคาทุนโดยวิธีเข้าก่อนออกก่อน

4.4 ที่ดิน อาคารและอุปกรณ์

อาคารเพื่อประโยชน์อื่น เป็นส่วนปรับปรุงอาคารในพื้นที่สำนักงานเช่า แสดงมูลค่าด้วยมูลค่าสุทธิตามบัญชีที่เกิดจากราคาทุนหักค่าเสื่อมราคาสะสม

อุปกรณ์ ได้แก่ ครุภัณฑ์ประเภทต่าง ๆ รับรู้เป็นสินทรัพย์เฉพาะรายการที่มีมูลค่าต่อหน่วยตั้งแต่ 5,000.00 บาทขึ้นไป แสดงมูลค่าด้วยมูลค่าสุทธิตามบัญชีที่เกิดจากราคาทุนหักค่าเสื่อมราคาสะสม

ราคาทุนของอาคารและอุปกรณ์ รวมถึงรายจ่ายที่เกี่ยวข้องโดยตรงเพื่อให้สินทรัพย์อยู่ในสถานที่และสภาพที่พร้อมใช้งาน ต้นทุนในการต่อเติมหรือปรับปรุงที่ทำให้สำนักงานได้รับประโยชน์ตลอดอายุ การใช้งานของสินทรัพย์เพิ่มขึ้นจากมาตรฐานเดิม ถือเป็นราคาทุนของสินทรัพย์ ค่าใช้จ่ายในการซ่อมแซมถือเป็นค่าใช้จ่ายในงบแสดงผลการดำเนินงานทางการเงิน

สำนักงานคณะกรรมการป้องกันและปราบปรามการทุจริตในภาครัฐ
หมายเหตุประกอบงบการเงิน
สำหรับปีสิ้นสุดวันที่ 30 กันยายน 2562

หมายเหตุ 4 สรุปนโยบายการบัญชีที่สำคัญ (ต่อ)

4.4 ที่ดิน อาคารและอุปกรณ์ (ต่อ)

ค่าเสื่อมราคา บันทึกเป็นค่าใช้จ่ายในงบแสดงผลการดำเนินงานทางการเงิน คำนวณโดยวิธีเส้นตรงตามอายุการใช้งานโดยประมาณของสินทรัพย์แต่ละรายการ ดังนี้

	อายุการใช้งาน (ปี)
อาคารเพื่อประโยชน์อื่น (ส่วนปรับปรุงอาคารเช่า)	10 - 15 ปี
อุปกรณ์	
ครุภัณฑ์สำนักงาน	3 - 12 ปี
ครุภัณฑ์ยานพาหนะและขนส่ง	8 - 10 ปี
ครุภัณฑ์ไฟฟ้าและวิทยุ	5 - 10 ปี
ครุภัณฑ์โฆษณาและเผยแพร่	6 - 10 ปี
ครุภัณฑ์สำรวจ	5 ปี
ครุภัณฑ์คอมพิวเตอร์	3 - 5 ปี
ครุภัณฑ์งานบ้านงานครัว	5 ปี
ครุภัณฑ์อื่น	5 ปี

4.5 สินทรัพย์ไม่มีตัวตน

สินทรัพย์ไม่มีตัวตน ได้แก่ โปรแกรมคอมพิวเตอร์ แสดงมูลค่าด้วยมูลค่าสุทธิตามบัญชีที่เกิดจากราคาทุนหักค่าตัดจำหน่ายสะสม

ค่าตัดจำหน่ายสินทรัพย์ไม่มีตัวตน บันทึกเป็นค่าใช้จ่ายในงบแสดงผลการดำเนินงานทางการเงินโดยวิธีเส้นตรงตามอายุการให้ประโยชน์โดยประมาณ ดังนี้

โปรแกรมคอมพิวเตอร์	5 ปี

4.6 รายได้รอการรับรู้ระยะยาว

รายได้รอการรับรู้ระยะยาว เป็นสินทรัพย์ที่สำนักงานได้รับความช่วยเหลือในรูปแบบของสินทรัพย์เพื่อสนับสนุนการดำเนินงานของสำนักงานให้บรรลุวัตถุประสงค์ และสินทรัพย์รับบริจาคโดยมีผู้มอบให้สำนักงานไว้ใช้ในการดำเนินงาน รวมทั้งการได้รับเงินสดที่มีเงื่อนไขเป็นข้อจำกัดในการใช้จ่ายเงิน ซึ่งสำนักงาน ยังไม่อาจรับรู้รายได้

รายได้รอการรับรู้จะถูกทยอยตัดบัญชีเพื่อรับรู้เป็นรายได้ตามเกณฑ์ที่เป็นระบบและสมเหตุสมผลตลอดระยะเวลาที่จำเป็นเพื่อจับคู่รายได้กับค่าใช้จ่ายที่เกี่ยวข้อง ได้แก่ ทยอยรับรู้รายได้ตามเกณฑ์สัดส่วนของค่าเสื่อมราคาของสินทรัพย์ที่ได้รับความช่วยเหลือหรือบริจาคหรือตามเกณฑ์สัดส่วนของค่าใช้จ่าย เพื่อการนั้นเกิดขึ้น

สำนักงานคณะกรรมการป้องกันและปราบปรามการทุจริตในภาครัฐ
หมายเหตุประกอบงบการเงิน
สำหรับปีสิ้นสุดวันที่ 30 กันยายน 2562

หมายเหตุ 4 สรุปนโยบายการบัญชีที่สำคัญ (ต่อ)

4.7 รายได้จากเงินงบประมาณ

รายได้จากเงินงบประมาณรับรู้ตามเกณฑ์ ดังนี้

1) เมื่อยื่นคำขอเบิกเงินจากกรมบัญชีกลางในกรณีเป็นการขอรับเงินเข้าบัญชีสำนักงาน

2) เมื่ออนุมัติจ่ายเงินให้กับผู้มีสิทธิได้รับเงินแล้วในกรณีเป็นการจ่ายตรงให้กับผู้มีสิทธิรับเงิน

3) เมื่อยื่นคำขอเบิกเงินจากกรมบัญชีกลางในกรณีเป็นการเบิกหักผลักส่งไม่รับตัวเงิน

สำนักงานแสดงรายได้จากเงินงบประมาณในงบแสดงผลการดำเนินงานทางการเงิน ตามจำนวนเงินงบประมาณที่ขอเบิกสุทธิจากเงินงบประมาณที่เบิกเกินส่งคืน งบประมาณเบิกแทนกันแสดงรายได้จากเงินงบประมาณในงบแสดงผลการดำเนินงานทางการเงินของหน่วยงานผู้เบิกแทน

4.8 รายได้จากการขายสินค้าและบริการ

รายได้จากการขายสินค้าและบริการ เป็นรายได้ที่สำนักงานได้รับอนุญาตให้เก็บรายได้นั้นไว้เพื่อใช้จ่ายในการดำเนินงานของสำนักงาน จะรับรู้เป็นรายได้เมื่อสำนักงานส่งมอบสินค้าหรือบริการให้กับผู้ซื้อ

4.9 รายได้จากการอุดหนุนอื่นและบริจาค

รายได้จากการอุดหนุนอื่นและบริจาคจากบุคคลอื่นนอกจากหน่วยงานภาครัฐ รับรู้เมื่อได้รับเงิน ยกเว้นในกรณีที่มีเงื่อนไขเป็นข้อจำกัดที่ต้องปฏิบัติตามในการใช้จ่ายเงิน หรือได้รับความช่วยเหลือและบริจาคเป็นสินทรัพย์ที่ให้ประโยชน์แก่หน่วยงานเกินหนึ่งปี จะทยอยรับรู้เป็นรายได้ตามสัดส่วนของค่าใช้จ่ายเพื่อการนั้นเกิดขึ้น หรือตามเกณฑ์การคำนวณค่าเสื่อมราคาสินทรัพย์ที่ได้รับตลอดอายุของสินทรัพย์นั้น

4.10 รายได้แผ่นดิน

รายได้แผ่นดินเป็นรายได้ที่สำนักงานไม่สามารถนำมาใช้จ่ายในการดำเนินงาน รับรู้เมื่อเกิดรายได้ด้วยยอดสุทธิหลังจากหักส่วนที่จัดสรรเป็นเงินนอกงบประมาณตามที่ได้รับการยกเว้น รายได้แผ่นดินและรายได้แผ่นดินนำส่งคลังไม่ต้องแสดงเป็นรายได้และค่าใช้จ่ายของสำนักงาน แต่แสดงไว้ในรายงานรายได้แผ่นดิน

สำนักงานคณะกรรมการป้องกันและปราบปรามการทุจริตในภาครัฐ
หมายเหตุประกอบงบการเงิน
สำหรับปีสิ้นสุดวันที่ 30 กันยายน 2562

หมายเหตุ 5 เงินสดและรายการเทียบเท่าเงินสด

(หน่วย : บาท)

	2562	2561
เงินทดรองราชการ	1,500,000.00	1,500,000.00
เงินฝากสถาบันการเงิน		
ประเภทเงินฝากกระแสรายวัน - ในงบประมาณ	430,425.17	109,446.00
ประเภทเงินฝากกระแสรายวัน - เพื่อนำส่งคลัง	-	1,561.00
เงินฝากกระแสรายวันที่สถาบันการเงิน	-	28,110.00
เงินฝากคลัง	1,621,567.00	988,297.00
รวม เงินสดและรายการเทียบเท่าเงินสด	**3,551,992.17**	**2,627,414.00**

เงินฝากคลัง จำนวน 1,621,567.00 บาท มีรายละเอียด ดังนี้

(หน่วย : บาท)

	2562	2561
เงินประกันสัญญา	1,604,557.00	971,287.00
เงินบริจาคเพื่อสาธารณประโยชน์ (สลากกินแบ่งรัฐบาล)	17,010.00	17,010.00
รวม เงินฝากคลัง	**1,621,567.00**	**988,297.00**

หมายเหตุ 6 ลูกหนี้อื่นระยะสั้น

(หน่วย : บาท)

	2562	2561
ลูกหนี้เงินยืมในงบประมาณ	403,887.00	1,321,033.78
รายได้ค้างรับ	444,721.53	1,733,176.23
รวม ลูกหนี้อื่นระยะสั้น	**848,608.53**	**3,054,210.01**

ลูกหนี้เงินยืมในงบประมาณ ณ วันสิ้นปี แยกตามอายุหนี้ ดังนี้

(หน่วย : บาท)

ลูกหนี้เงินยืมในงบประมาณ	ยังไม่ถึงกำหนดชำระและการส่งใช้ใบสำคัญ	ถึงกำหนดชำระและการส่งใช้ใบสำคัญ	เกินกำหนดชำระและการส่งใช้ใบสำคัญ	รวม
2562	403,887.00	-	-	**403,887.00**
2561	826,733.00	-	494,300.78	**1,321,033.78**

รายได้ค้างรับ จำนวน 444,721.53 บาท (ปี 2561 จำนวน 1,733,176.23 บาท) เป็นรายได้ค้างรับจากกรมบัญชีกลางทั้งจำนวน ซึ่งในปีงบประมาณ พ.ศ. 2563 กรมบัญชีกลางได้สั่งจ่ายเงินให้ครบถ้วนแล้ว

หมายเหตุ 7 ที่ดิน อาคารและอุปกรณ์

(หน่วย : บาท)

	อาคารและสิ่งปลูกสร้าง	ครุภัณฑ์	งานระหว่างก่อสร้าง	รวม
ราคาทุน				
ยอดคงเหลือ ณ วันที่ 30 กันยายน 2560	13,137,821.17	43,410,709.27	-	56,548,530.44
บวก เพิ่มขึ้น				
- จากการซื้อ	-	18,415,904.46	-	18,415,904.46
ยอดคงเหลือ ณ วันที่ 30 กันยายน 2561	**13,137,821.17**	**61,826,613.73**	**-**	**74,964,434.90**
บวก เพิ่มขึ้น				
- จากการซื้อ	535,000.00	31,473,209.10	4,748,888.80	36,757,097.90
- จากการรับบริจาค	-	3,305,445.00	-	3,305,445.00
หัก ลดลง				
- จากการตัดจำหน่าย	-	(2.00)	-	(2.00)
ยอดคงเหลือ ณ วันที่ 30 กันยายน 2562	**13,672,821.17**	**96,605,265.83**	**4,748,888.80**	**115,026,975.80**

ART431_F2-2____OK.indd 125 24/5/2563 14:09:02

สำนักงานคณะกรรมการป้องกันและปราบปรามการทุจริตในภาครัฐ
หมายเหตุประกอบงบการเงิน
สำหรับปีสิ้นสุดวันที่ 30 กันยายน 2562

หมายเหตุ 7 ที่ดิน อาคารและอุปกรณ์ (ต่อ)

(หน่วย : บาท)

	อาคารและสิ่งปลูกสร้าง	ครุภัณฑ์	งานระหว่างก่อสร้าง	รวม
ค่าเสื่อมราคาสะสม				
ยอดคงเหลือ ณ วันที่ 30 กันยายน 2560	234,231.24	3,571,051.25	-	3,805,282.49
บวก เพิ่มขึ้น				
- ค่าเสื่อมราคาประจำปี - สินทรัพย์จากการจัดซื้อ/จัดหา	1,244,395.51	14,030,194.05	-	15,274,589.56
- ค่าเสื่อมราคาประจำปี - สินทรัพย์รับบริจาค		612,029.64		612,029.64
- จากการปรับปรุง		96,535.81	-	96,535.81
ยอดคงเหลือ ณ วันที่ 30 กันยายน 2561	**1,478,626.75**	**18,309,810.75**	**-**	**19,788,437.50**
บวก เพิ่มขึ้น				
- ค่าเสื่อมราคาประจำปี - สินทรัพย์จากการจัดซื้อ/จัดหา	1,242,408.18	13,836,894.83	-	15,079,303.01
- ค่าเสื่อมราคาประจำปี - สินทรัพย์รับบริจาค		402,891.20		402,891.20
ยอดคงเหลือ ณ วันที่ 30 กันยายน 2562	**2,721,034.93**	**32,549,596.78**	**-**	**35,270,631.71**
มูลค่าตามบัญชี - สุทธิ				
ณ วันที่ 30 กันยายน 2561	**11,659,194.42**	**43,516,802.98**	**-**	**55,175,997.40**
ณ วันที่ 30 กันยายน 2562	**10,951,786.24**	**64,055,669.05**	**4,748,888.80**	**79,756,344.09**

ART431_F2-2____OK.indd 126 24/5/2563 14:09:06

สำนักงานคณะกรรมการป้องกันและปราบปรามการทุจริตในภาครัฐ
หมายเหตุประกอบงบการเงิน
สำหรับปีสิ้นสุดวันที่ 30 กันยายน 2562

หมายเหตุ 8 สินทรัพย์ไม่มีตัวตน

(หน่วย : บาท)

	โปรแกรมคอมพิวเตอร์	รวม
ราคาทุน		
ยอดคงเหลือ ณ วันที่ 30 กันยายน 2560	299,248.84	299,248.84
บวก เพิ่มขึ้น		
- จากการซื้อ	1,309,675.00	1,309,675.00
ยอดคงเหลือ ณ วันที่ 30 กันยายน 2561	**1,608,923.84**	**1,608,923.84**
บวก เพิ่มขึ้น		
- จากการซื้อ	4,864,369.80	4,864,369.80
ยอดคงเหลือ ณ วันที่ 30 กันยายน 2562	**6,473,293.64**	**6,473,293.64**
ค่าตัดจำหน่ายสะสม		
ยอดคงเหลือ ณ วันที่ 30 กันยายน 2560	33,309.99	33,309.99
บวก เพิ่มขึ้น		
- ค่าตัดจำหน่ายประจำปี	205,926.85	205,926.85
ยอดคงเหลือ ณ วันที่ 30 กันยายน 2561	**239,236.84**	**239,236.84**
บวก เพิ่มขึ้น		
- ค่าตัดจำหน่ายประจำปี	556,481.79	556,481.79
ยอดคงเหลือ ณ วันที่ 30 กันยายน 2562	**795,718.63**	**795,718.63**
มูลค่าตามบัญชี - สุทธิ		
ณ วันที่ 30 กันยายน 2561	**1,369,687.00**	**1,369,687.00**
ณ วันที่ 30 กันยายน 2562	**5,677,575.01**	**5,677,575.01**

สำนักงานคณะกรรมการป้องกันและปราบปรามการทุจริตในภาครัฐ
หมายเหตุประกอบงบการเงิน
สำหรับปีสิ้นสุดวันที่ 30 กันยายน 2562

หมายเหตุ 9 เจ้าหนี้เงินโอนและรายการอุดหนุนระยะสั้น

(หน่วย : บาท)

	2562	2561
รายได้แผ่นดินรอนำส่งคลัง	94.53	1,561.00
รวม เจ้าหนี้เงินโอนและรายการอุดหนุนระยะสั้น	**94.53**	**1,561.00**

หมายเหตุ 10 เจ้าหนี้อื่นระยะสั้น

(หน่วย : บาท)

	2562	2561
เจ้าหนี้อื่น	-	55,475.20
ค่าสาธารณูปโภคค้างจ่าย	989,976.86	566,209.31
ใบสำคัญค้างจ่าย	767,631.70	1,034,667.45
ค่าใช้จ่ายค้างจ่ายอื่น	34,740.00	243,087.00
รวม เจ้าหนี้ระยะสั้น	**1,792,348.56**	**1,899,438.96**

หมายเหตุ 11 เงินรับฝากระยะสั้น

(หน่วย : บาท)

	2562	2561
เงินประกันผลงาน	24,969.50	554,429.50
เงินประกันสัญญา	1,604,557.00	971,287.00
เงินรับฝากอื่น	-	28,110.00
รวม เงินรับฝากระยะสั้น	**1,629,526.50**	**1,553,826.50**

หมายเหตุ 12 เจ้าหนี้เงินโอนและรายการอุดหนุนระยะยาว

(หน่วย : บาท)

	2562	2561
สินทรัพย์จากการรับบริจาค	3,628,715.98	935,993.70
เงินรับบริจาคเพื่อสาธารณประโยชน์ (สลากกินแบ่งรัฐบาล)	17,010.00	17,010.00
รวม	3,645,725.98	953,003.70
หัก ตัดบัญชีรับรู้เป็นรายได้จากการอุดหนุนอื่นและบริจาคสะสม		
สินทรัพย์จากการรับบริจาค	402,420.13	612,722.72
รวม	**402,420.13**	**612,722.72**
รวม เจ้าหนี้เงินโอนและรายการอุดหนุนระยะยาว	**3,243,305.85**	**340,280.98**

สำนักงานคณะกรรมการป้องกันและปราบปรามการทุจริตในภาครัฐ
หมายเหตุประกอบงบการเงิน
สำหรับปีสิ้นสุดวันที่ 30 กันยายน 2562

หมายเหตุ 13 ภาระผูกพัน

13.1 ภาระผูกพันตามสัญญาเช่าดำเนินงาน

ณ วันที่ 30 กันยายน 2562 สำนักงานในฐานะผู้เช่ามีจำนวนเงินขั้นต่ำที่ต้องจ่ายในอนาคตตามสัญญาเช่าดำเนินงานที่ไม่สามารถยกเลิกได้ จำนวน 2 สัญญา วงเงินตามสัญญา จำนวน 21,094,440.00 บาท ภาระผูกพันคงเหลือตามสัญญา จำนวน 13,308,380.92 บาท โดยมีรายละเอียดดังนี้

(หน่วย : บาท)

	2562	2561
ไม่เกิน 1 ปี	-	181,846.60
เกิน 1 ปี แต่ไม่เกิน 5 ปี	13,308,380.92	17,827,268.92
รวม	**13,308,380.92**	**18,009,115.52**

หมายเหตุ 13 ภาระผูกพัน (ต่อ)

13.2 ภาระผูกพันเกี่ยวกับรายจ่ายฝ่ายทุน

ณ วันที่ 30 กันยายน 2562 สำนักงานมีภาระผูกพันตามสัญญาจ้างเกี่ยวกับรายจ่ายฝ่ายทุน จำนวน 1 สัญญา เป็นค่าก่อสร้างอาคารสำนักงาน ป.ป.ท. เขต 5 วงเงินตามสัญญา จำนวน 47,488,888.00 บาท ภาระผูกพันคงเหลือตามสัญญา จำนวน 42,739,999.20 บาท โดยมีรายละเอียดดังนี้

(หน่วย : บาท)

	2562	2561
ไม่เกิน 1 ปี	-	529,000.00
เกิน 1 ปี แต่ไม่เกิน 5 ปี	42,739,999.20	47,488,888.00
รวม	**42,739,999.20**	**48,017,888.00**

13.3 ภาระผูกพันตามสัญญาจัดซื้อจัดจ้าง

ณ วันที่ 30 กันยายน 2562 สำนักงานมีภาระผูกพันตามสัญญาจัดซื้อจัดจ้างพัสดุและบริการอื่น ๆ จำนวน 6 สัญญา วงเงินตามสัญญา จำนวน 6,702,844.40 บาท ภาระผูกพันคงเหลือตามสัญญา จำนวน 1,148,427.40 บาท โดยมีรายละเอียดดังนี้

(หน่วย : บาท)

	2562	2561
ไม่เกิน 1 ปี	765,927.40	555,631.00
เกิน 1 ปี แต่ไม่เกิน 5 ปี	382,500.00	382,500.00
รวม	**1,148,427.40**	**938,131.00**

สำนักงานคณะกรรมการป้องกันและปราบปรามการทุจริตในภาครัฐ
หมายเหตุประกอบงบการเงิน
สำหรับปีสิ้นสุดวันที่ 30 กันยายน 2562

หมายเหตุ 14 หนี้สินที่อาจจะเกิดขึ้น

ณ วันที่ 30 กันยายน 2562 สำนักงานมีหนี้สินที่อาจจะเกิดขึ้นจากการถูกฟ้องร้องในคดีความต่าง ๆ ที่อาจส่งผลกระทบอย่างมีสาระสำคัญต่องบการเงิน ดังนี้

คดีหมายเลขดำที่ 2076/2557 ผู้ฟ้องคดี ได้ยื่นฟ้องสำนักงานต่อศาลปกครองกลาง เป็นทุนทรัพย์จำนวน 2,483,000.00 บาท กรณีหน่วยงานทางปกครองหรือเจ้าหน้าที่ของรัฐละเลยต่อหน้าที่ตามที่กฎหมายกำหนดให้ต้องปฏิบัติ หรือปฏิบัติหน้าที่ดังกล่าวล่าช้า เนื่องจากเมื่อปี พ.ศ. 2553 ผู้ฟ้องคดีได้ร้องเรียนต่อสำนักงานว่า พนักงานสอบสวนผู้รับผิดชอบสำนวนคดีอาญาปฏิบัติหน้าที่โดยไม่ชอบด้วยกฎหมาย ทำสำนวนไม่ครบถ้วน ปกปิดเอกสารสำคัญในคดี เบิกความเท็จต่อศาลทำให้บุตรชายและผู้ฟ้องคดีไม่ได้รับความเป็นธรรม ซึ่งคณะกรรมการป้องกันและปราบปรามการทุจริตในภาครัฐมีมติในคราวประชุม ครั้งที่ 51/2556 วันที่ 15 พฤศจิกายน 2556 ว่าไม่รับเรื่องร้องเรียนไว้ไต่สวนข้อเท็จจริง ศาลปกครองกลางได้มีคำพิพากษาว่าสำนักงานไม่ต้องรับผิดชดใช้ค่าสินไหมทดแทนแก่ผู้ฟ้องคดี ผู้ฟ้องคดียื่นอุทธรณ์คำพิพากษาของศาลปกครองกลางต่อศาลปกครองสูงสุด เรียกค่าเสียหายรวมจำนวน 20,500,000.00 บาท ซึ่งคดีอยู่ระหว่างการพิจารณาของศาลปกครองสูงสุด

คดีหมายเลขดำที่ 1771/2558 ผู้ฟ้องคดี ได้ยื่นฟ้องสำนักงานต่อศาลปกครองกลาง เป็นทุนทรัพย์จำนวน 10,000,000.00 บาท กรณีผู้ฟ้องคดีขอให้เปิดเผยข้อมูลการตรวจสอบข้อเท็จจริงตามพระราชบัญญัติข้อมูลข่าวสารของราชการ พ.ศ. 2540 แต่คณะกรรมการป้องกันและปราบปรามการทุจริตในภาครัฐไม่อนุญาตให้เปิดเผยข้อมูล ซึ่งศาลปกครองกลางได้มีคำพิพากษา เมื่อวันที่ 14 มกราคม 2563 ให้สำนักงานชดใช้ค่าสินไหมทดแทนให้แก่ผู้ฟ้องคดีเป็นจำนวนเงิน 5,000.00 บาท พร้อมดอกเบี้ยในอัตราร้อยละ 7.5 ต่อปีของเงินต้นนับแต่วันฟ้องคดีเป็นต้นไปจนกว่าจะชำระเสร็จ และสำนักงานได้อุทธรณ์คำพิพากษาดังกล่าว ซึ่งคดีอยู่ระหว่างสำนักงานยื่นอุทธรณ์ต่อศาลปกครองกลาง

คดีหมายเลขดำที่ บ.501/2558 ผู้ฟ้องคดี ได้ยื่นฟ้องสำนักงานต่อศาลปกครองกลาง ว่าการกระทำของคณะกรรมการป้องกันและปราบปรามการทุจริตในภาครัฐเป็นการกระทำละเมิด เนื่องจากคณะกรรมการป้องกันและปราบปรามการทุจริตในภาครัฐมีมติชี้มูลความผิดว่าผู้ฟ้องคดีกระทำการทุจริตในภาครัฐ เป็นเหตุให้

ผู้ฟ้องคดีถูกลงโทษไล่ออกจากราชการ ซึ่งศาลปกครองกลางได้มีคำพิพากษา เมื่อวันที่ 20 มีนาคม 2561 ให้สำนักงานจ่ายค่าสินไหมทดแทนให้แก่ผู้ฟ้องคดี จำนวน 252,653.20 บาท และสำนักงานได้อุทธรณ์คำพิพากษาดังกล่าว ซึ่งคดีอยู่ระหว่างการพิจารณาของศาลปกครองสูงสุด

คดีหมายเลขดำที่ บ.234/2560 ผู้ฟ้องคดี ได้ยื่นฟ้องคณะกรรมการป้องกันและปราบปรามการทุจริตในภาครัฐต่อศาลปกครองกลาง ขอให้เพิกถอนคำสั่งสำนักงานตำรวจแห่งชาติที่ลงโทษไล่ผู้ฟ้องคดีออกจากราชการตามคำวินิจฉัยชี้มูลของคณะกรรมการป้องกันและปราบปรามการทุจริตในภาครัฐ และหากศาลพิพากษาว่าผู้ฟ้องคดีไม่ได้กระทำความผิด ให้ศาลกำหนดค่าความเสียหายแห่งความรับผิดทางละเมิดให้ผู้ฟ้องคดีจำนวน 3,000,000.00 บาท ซึ่งคดีอยู่ระหว่างการพิจารณาของศาลปกครองกลาง

สำนักงานคณะกรรมการป้องกันและปราบปรามการทุจริตในภาครัฐ
หมายเหตุประกอบงบการเงิน
สำหรับปีสิ้นสุดวันที่ 30 กันยายน 2562

หมายเหตุ 15 รายได้จากงบประมาณ

(หน่วย : บาท)

	2562	2561
รายได้จากงบประมาณปีปัจจุบัน		
รายได้จากงบบุคลากร	266,894,619.00	252,095,651.57
รายได้จากงบดำเนินงาน	187,712,031.98	171,993,439.84
รายได้จากงบลงทุน	18,639,036.90	26,083,510.85
รายได้จากงบกลาง	41,712,162.88	38,126,355.07
รายได้จากงบรายจ่ายอื่น	15,331,515.34	17,920,392.00
หัก เบิกเกินส่งคืนเงินงบประมาณ	6,941,575.38	5,506,105.76
รวม รายได้จากงบประมาณปีปัจจุบัน - สุทธิ	**523,347,790.72**	**500,713,243.57**
รายได้จากงบประมาณปีก่อนๆ (เงินกันไว้เบิกเหลื่อมปีเบิกจ่ายปีปัจจุบัน)		
รายได้จากงบดำเนินงาน	9,001,352.50	8,890,598.90
รายได้จากงบลงทุน	7,437,888.80	412,480.00
รายได้จากงบกลาง	4,850,222.29	10,672,434.34
รายได้จากงบรายจ่ายอื่น	1,763,808.00	14,480,297.00
รวม รายได้จากงบประมาณปีก่อนๆ	**23,053,271.59**	**34,455,810.24**
รวม รายได้จากงบประมาณ	**546,401,062.31**	**535,169,053.81**

หมายเหตุ 16 รายได้จากการอุดหนุนอื่นและบริจาค

(หน่วย : บาท)

	2562	2561
รายได้จากการรับบริจาค	402,420.13	612,722.72
รวม รายได้จากการอุดหนุนอื่นและบริจาค	**402,420.13**	**612,722.72**

สำนักงานคณะกรรมการป้องกันและปราบปรามการทุจริตในภาครัฐ
หมายเหตุประกอบงบการเงิน
สำหรับปีสิ้นสุดวันที่ 30 กันยายน 2562

หมายเหตุ 17 ค่าใช้จ่ายบุคลากร

(หน่วย : บาท)

	2562	2561
เงินเดือน	263,988,078.18	249,960,656.92
ค่าล่วงเวลา	1,085,870.00	1,415,240.00
ค่าตอบแทนพนักงานราชการ	5,391,014.64	4,305,347.69
ค่ารักษาพยาบาล	13,355,188.04	10,360,233.53
เงินช่วยเหลือค่าการศึกษาบุตร	1,165,215.75	1,042,182.00
เงินช่วยเหลือพิเศษกรณีเสียชีวิต	-	61,884.00
เงินชดเชยสมาชิก กบข.	3,063,330.83	2,905,934.77
เงินสมทบ กบข.	4,594,996.25	4,358,902.11
ค่าเช่าบ้าน	12,230,527.19	10,278,928.25
เงินสมทบกองทุนประกันสังคม	213,533.00	233,315.00
ค่าใช้จ่ายบุคลากรอื่น	1,058,353.75	1,382,777.35
รวม ค่าใช้จ่ายบุคลากร	**306,146,107.63**	**286,305,401.62**

หมายเหตุ 18 ค่าบำเหน็จบำนาญ

(หน่วย : บาท)

	2562	2561
เงินบำนาญ	12,954,091.71	9,624,429.72
บำเหน็จ	824,085.20	-
เงินช่วยค่าครองชีพ	210,625.59	218,052.00
เงินบำเหน็จตกทอด	847,645.90	418,840.00
เงินบำเหน็จดำรงชีพ	2,297,895.09	1,000,000.00
ค่ารักษาพยาบาล	1,122,111.42	2,369,508.42
เงินช่วยเหลือค่าการศึกษาบุตร	87,310.00	25,000.00
รวม ค่าบำเหน็จบำนาญ	**18,343,764.91**	**13,655,830.14**

สำนักงานคณะกรรมการป้องกันและปราบปรามการทุจริตในภาครัฐ
หมายเหตุประกอบงบการเงิน
สำหรับปีสิ้นสุดวันที่ 30 กันยายน 2562

หมายเหตุ 19 ค่าตอบแทน

(หน่วย : บาท)

	2562	2561
ค่าตอบแทนตามตำแหน่ง	7,943,698.06	8,372,160.00
ค่าตอบแทนเฉพาะงาน	1,883,335.00	1,266,850.00
ค่าตอบแทนอื่น	3,355,358.06	3,384,809.97
รวม ค่าตอบแทน	**13,182,391.12**	**13,023,819.97**

หมายเหตุ 20 ค่าใช้สอย

(หน่วย : บาท)

	2562	2561
ค่าใช้จ่ายฝึกอบรม	11,435,842.15	7,798,375.46
ค่าใช้จ่ายเดินทาง	30,868,011.70	31,240,757.09
ค่าซ่อมแซมและบำรุงรักษา	1,651,531.50	2,184,006.68
ค่าจ้างเหมาบริการ	17,048,658.63	18,388,789.25
ค่าจ้างที่ปรึกษา	-	26,514,200.00
ค่าใช้จ่ายในการประชุม	19,591,238.00	16,989,030.00
ค่าเช่า	68,059,871.50	65,034,603.56
ค่าใช้จ่ายผลักส่งเป็นรายได้แผ่นดิน	35,378.59	212,070.72
ค่าประชาสัมพันธ์	1,218,983.00	1,383,275.00
ค่าใช้สอยอื่น	4,025,272.75	4,308,307.30
รวม ค่าใช้สอย	**153,934,787.82**	**174,053,415.06**

หมายเหตุ 21 ค่าวัสดุ

(หน่วย : บาท)

	2562	2561
ค่าวัสดุ	3,864,830.38	5,583,996.01
ค่าแก๊สและน้ำมันเชื้อเพลิง	484,125.86	601,148.96
ค่าครุภัณฑ์มูลค่าต่ำกว่าเกณฑ์	101,589.00	2,056,967.20
รวม ค่าวัสดุ	**4,450,545.24**	**8,242,112.17**

สำนักงานคณะกรรมการป้องกันและปราบปรามการทุจริตในภาครัฐ
หมายเหตุประกอบงบการเงิน
สำหรับปีสิ้นสุดวันที่ 30 กันยายน 2562

หมายเหตุ 22 ค่าสาธารณูปโภค

(หน่วย : บาท)

	2562	2561
ค่าไฟฟ้า	5,383,815.11	5,190,168.82
ค่าประปา	94,465.65	106,598.22
ค่าโทรศัพท์	2,176,436.27	2,069,768.43
ค่าบริการสื่อสารและโทรคมนาคม	702,313.76	810,872.03
ค่าบริการไปรษณีย์โทรเลขและขนส่ง	2,129,665.50	1,892,084.61
รวม ค่าสาธารณูปโภค	**10,486,696.29**	**10,069,492.11**

หมายเหตุ 23 ค่าเสื่อมราคาและค่าตัดจำหน่าย

(หน่วย : บาท)

	2562	2561
อาคารและสิ่งปลูกสร้าง	1,242,408.18	1,244,395.51
ครุภัณฑ์	14,239,786.03	14,642,223.69
โปรแกรมคอมพิวเตอร์	556,481.79	205,926.85
รวม ค่าเสื่อมราคาและค่าตัดจำหน่าย	**16,038,676.00**	**16,092,546.05**

หมายเหตุ 24 ค่าใช้จ่ายอื่น

(หน่วย : บาท)

	2562	2561
ค่าใช้จ่ายในการรักษาความมั่นคงของประเทศ	11,800,000.00	11,800,000.00
ขาดทุนจากการจำหน่ายสินทรัพย์	2.00	-
รวม ค่าใช้จ่ายอื่น	**11,800,002.00**	**11,800,000.00**

สำนักงานคณะกรรมการป้องกันและปราบปรามการทุจริตในภาครัฐ
รายงานรายได้แผ่นดิน
สำหรับปีสิ้นสุดวันที่ 30 กันยายน 2562

(หน่วย : บาท)

	2562	2561
รายได้แผ่นดินที่จัดเก็บ		
รายได้แผ่นดิน - นอกจากภาษี	421,800.03	2,725,571.20
รายได้แผ่นดินถอนคืนจากคลัง	(7,200.00)	-
รวมรายได้แผ่นดินที่จัดเก็บ	414,600.03	2,725,571.20
ปรับ รายได้แผ่นดินรอนำส่งคลังปีก่อน	1,561.00	-
รายได้แผ่นดินนำส่งคลัง	(416,066.50)	(2,724,010.20)
รายได้แผ่นดินรอนำส่งคลัง	94.53	1,561.00
ปรับ รายได้แผ่นดินรอนำส่งคลัง	(94.53)	(1,561.00)
รายการรายได้แผ่นดินสุทธิ	-	-

รายได้แผ่นดิน - นอกจากภาษี

(หน่วย : บาท)

	2562	2561
รายได้ค่าของเบ็ดเตล็ด	-	5,852.00
รายได้จากการขายเอกสารจัดซื้อจัดจ้าง	-	26,000.00
รายได้ดอกเบี้ยเงินฝากสถาบันการเงิน	5,201.35	3,284.14
รายได้ดอกเบี้ยอื่น	-	186.17
รายได้จากค่าปรับอื่น	250,481.28	2,372,105.01
รายได้เงินเหลือจ่าย	152,936.26	287,494.74
รายได้ที่ไม่ใช่ภาษีอื่น	13,181.14	30,649.14
รวม รายได้แผ่นดิน - นอกจากภาษี	**421,800.03**	**2,725,571.20**

ติดต่อสำนักงาน ป.ป.ท.

สำนักงาน ป.ป.ท.

เลขที่ 99 หมู่ 4 อาคารซอฟต์แวร์ปาร์ค
ถนนแจ้งวัฒนะ ตำบลคลองเกลือ
อำเภอปากเกร็ด จังหวัดนนทบุรี 11120
โทร. 0 2502 6670 – 80
โทรสาร 0 2502 6132
เว็บไซต์ www.pacc.go.th

ศูนย์รับเรื่องร้องเรียนสำหรับนักลงทุนชาวต่างชาติ

(The Complaint Center for Foreign Investors)
รับเรื่องราวร้องทุกข์จากนักลงทุนชาวต่างชาติ กรณีที่ได้รับความไม่เป็นธรรมจากเจ้าหน้าที่ของรัฐ หรือถูกเรียกรับผลประโยชน์โดยมิชอบด้วยกฎหมาย E-mail : Fad.pacc@gmail.com

สำนักงานป้องกันและปราบปรามการทุจริตในภาครัฐ เขต 1

เลขที่ 22/25 ถนนนเรศวร ตำบลประตูชัย อำเภอพระนครศรีอยุธยา จังหวัดพระนครศรีอยุธยา 13000
โทร. 0 3532 3365-9 โทรสาร 0 3532 3370 E-mail address : pacc_area1@pacc.go.th

สำนักงานป้องกันและปราบปรามการทุจริตในภาครัฐ เขต 2

สาขา 1 เลขที่ 99/88 หมู่ที่ 3 ถนนสุขุมวิท ตำบลเสม็ด อำเภอเมืองชลบุรี จังหวัดชลบุรี 20000
โทร. 0 3300 4537-8 โทรสาร 0 3313 8384
สาขา 2 เลขที่ 2/5 ถนนสุรศักดิ์ 2 ตำบลศรีราชา อำเภอศรีราชา จังหวัดชลบุรี 20110
E-mail address : pacc_area2@pacc.go.th